No. 8280. Shanghai. Monday. August. 15. 1927. THE EASTERN TIMES Published every morning; including Sundays

時報

中華民國十六年
八月十五日 星期一
舊曆丁卯年七月十八日
今天二張 售大洋三分
第八千二百八十號

中華郵政特准掛號立券按照總包特別優待寄送之報紙

本館開設上海山東路望平街A字六號 電報掛號二五一九 電話營業部中央一二〇一 編輯部中央一二〇四

外埠寄報連郵費 ○中國境內 全年十二元半年六元 ○日本境內 全年十二元半年六元 ○歐美各國 全年二十四元半年十二元（報費先惠概不九五）

廣告刊例 特等 登於新聞欄內每天每行四角五分 評論廣告 以二行起碼每日每行一元四角 二等長行 登於後幅普通地位以三行起碼每日每行八角 三等短行 登於後幅普通地位以五十字起碼每日每字一分

課文舉例

修正新學制教科書

初小國語 第五冊第一課

「青的青」

青的青，青青天皎潔無片雲。白的白，白日何止照全國。紅的紅，紅花滿地春融融。揚國旗，趁長風！努力奮鬥革命成功：人人平等世界大同。

初小社會 第七冊第十五課

「商戰失敗」

（第三段）洋貨運入我國，因為通商條約所定，抽稅很輕；本國貨反而捐稅繁重，以致本國貨的成本比洋貨更重，所以銷路敵不過洋貨。我國如要挽回這項損失，必須關稅自主改變抽稅的規定纔好。

商務印書館啟

上海棋盤街 三育日新公司專售 教育用品 學校文具 各貨特別大廉價

中西女塾之「墨梯」出版 預定者請持券至愚園路二百〇九號夏宅取書 欲購者亦向夏宅接洽可也 每本定價一元五角 1034

◉◉◉愛國女學校招生 本校高中文科〇體育專科〇初中科〇小學科〇特別科〇都招新生插班生〇報名即日起〇報名費兩元〇中學體育各級考期〇陽曆八月十八•十九•二十日〇小學科隨到隨考〇章程及投考須知〇函索即寄〇校址上海海寧路西首天保里 校長季融五 902

上海私立清心男女中學暨附屬小學及幼稚園招生通告 （報名）報名時繳報名費洋一元不取概不發還投考男校學生須繳帶四寸照片一張（考期）男校定於陽曆八月廿七日星期六上午九時起女校定於陽曆九月六號七號（新生補考日期）陽曆九月六號七號（開學收費）陽曆九月八號九號（轉學生）凡同等程度各校學生擬轉學本校者如有轉學證書及學業成績單來校呈驗得予免考（校址）大南門外陸家浜 校長張石麟啟 923

蘇州私立晏成兩級中學 慧靈女子中學 招生 （程度）高初中各級（考期）八月廿號上午九時起（開學）九月八號（簡章）函索即寄（校址）謝衙前 再小學部考期定於九月八號女校附設之幼稚園亦有餘額報名從速 1017

中央軍事政治學校政治部宣傳科政治特刊 ▲啟事一 本刊出版以來蒙各界函索已逾數千惟以南京印刷事業腐敗以致第四期稿件雖久已整理就緒而三期猶未出版實深以為歉以後俟自備印刷機來稿即當按期照寄不誤再如有索閱全年者請寄郵票六角以免手續緊重 ▲啟事二 本刊現徵求各政治黨務機關各種刊物請以本刊為交換 ▲啟事三 本刊現特別徵求黃埔同學過去戰紀行軍日記及共產黨對於吾同學傷害事實備有薄酬敬謝雅誼 1043

中央軍事政治學校政治部宣傳科編纂股招考編譯 本科現需用編譯人員六名凡具備以下條件者皆可與試（一）凡在國外著名大學畢業通諳英日德俄法任何一國文字或有相當程度者（二）主義明了並為本黨及民衆活動者（三）有偈實的著名忠實同志或高級黨部的保證者（考取後再覓保證人亦可）考期八月廿號在南京小營南京校政治部報名即日起寄履歷附相片一張 878

平湖萬菊人感謝 菊人年少無知一時利令智昏私刻平湖新舊莊圖章假造票據向上海滬南錢莊騙取巨款當被察破以致觸犯刑章自知罪大惡極害人非淺法應受嚴懲無所怨尤今承徐君代為懇情並擔保以後不再有此等情事發生當蒙新舊莊主人惻隱為懷網開一面予我自新之路此恩此德永誌不忘菊人事後迴思如果詐取得逞貽禍於人為害更烈何以對面關係及新舊莊諸君今菊人一切失足追悔莫及願吾友好毋蹈予之覆轍也

胡敦復啟事 十二日時報載北京專電一則胡敦復電教部允就京學此事完全子虛烏有特此鄭重聲明 1031

English Readers

For use in the Primary and Middle Schools

商務印書館出版

英文讀本

高級小學用 新學制高小英語教科書 New System English Readers 二冊各二角
同上註音本 Edition with Craigie Marks of the above books 每冊加洋五分
新法英語教科書 New Method English Readers (1)二角(2)二角半(3)三角半

初級中學用 新學制初中英文讀本文法合編 New System Series: English Reader & Grammar 三冊(1)六角(2)八角(3)一元二角
同上註音本 Edition with Craigie Marks of the above books 每冊加洋五分
同上教授法 Teacher's Manual for the above books 三冊各五角
同上草寫本 Script Sheets to accompany the above books 一冊二角
現代初中英語教科書 Modern Textbook Series: English Readers 三冊(1)四角(2)五角(3)七角
同上註音本 Edition with Craigie Marks of the above books 每冊加洋五分
英語活用讀本 Living English 四冊(1)八角
英語模範讀本 Model English Readers 四冊布面(1)八角(2,3)各一元二角(4)九角 紙面(1)六角(2,3)各一元(4)七角
英文基礎讀本 The Background Series of English Readers 四冊(1,2)各五角(3)一元半(4)一元
英文會通 English Reader, Grammar & Composition 一冊九角
英語實用讀本 Learning to Speak 二冊(1)六角半(2)一元
共和國教科書中學英文讀本 Progressive English Readers 四冊(1)五角(2)六角半(3)八角(4)九角
新世紀英文讀本 China's New Century Readers 五冊(1)二角半(2)三角(3)四角半(4)五角(5)七角

高級中學用 高等英文選 College English Readings 一冊七角
高等英語讀本 Higher English Readers 二冊(1)六角(2)七角

中國學生應讀中國出版適合國情的英文讀本

The Commercial Press, Ltd.

(丙0)

上海民衆對日經濟絕交大同盟委員會擁護南京政府關稅自主特此敬告 1025

中央執行委員會組織部通令

組字第十三號 為令遵事編造統計圖表為本黨組織重要工作之一近查中央直屬各黨部除報告日常工作外均未將其組織系統列成圖表呈報以致各黨部所屬究有第三級（縣市特別區師海外支部）黨部（正式臨時籌備）若干各第三級黨部所屬有區（圍海外分部）黨部若干各區黨部所屬有區分部（連黨部海外通訊處）若干各區分部所屬有黨員若干均極難查考甚至竟無從查考為此通令全黨各級黨部一律編造組織系統圖表依限遞級呈報各區黨部或與區同級之黨部限九月十五日前將圖表呈報縣黨部或同級黨部縣或與省同級之黨部限九月三十日以前將圖表呈報省黨部或與省同級之黨部限十月三十一以前將圖表報到中央事關重要毋得違延仰各黨部迅令所屬黨部依限遵辦外並即在各地黨報發表俾衆周知以期迅速此令 各級黨部 999

中央清黨委員會通告

清字第四號

為通告事查各地清黨事宜（軍隊除外）統限於八月三十一日截止仰全體黨員於八月三十一日以前攜帶相片二張到所屬縣或市清黨委員會填具本會製定之黨員審查表由縣市遞級彙報中央以便審查發給新黨證逾期者即喪失黨員資格特此通告 中央清黨委員會 十六年七月廿七日 884

廖仲凱先生殉難二週年紀念緊急啟事

各團體各機關均鑒廖仲凱先生追隨總理奔走革命二十餘年而於十三年改組中國國民黨勳助創建軍校及切實領導農工羣衆擁護中國國民黨國民政府參加國民革命勞績卓著不幸於前年八月二十日竟在廣州中央黨部門首慘遭反革命派賄兇殘害至可悲痛現將屆週年紀念上海民衆應有相當之表示以紀勳勞特定於十五日下午二時假座小西門肖文路第二師範（二路總政訓部禮堂）開會討論籌備紀念進行事宜用特登報代商務請各團體各機關各派代表二人依時到會為盼 第二路總政治訓練部 上海特別市黨部 上海學生聯合會 二十六軍政治訓練處 上海市郊農民協會 上海婦女協會 海軍總政治訓練部 中國國民黨上海特別市黨部 中國國民黨上海特別縣黨部 仝啟 八月十五日 1034

大家起來擁護關稅自主

稅關是設在通商口岸徵收進出口貨物稅的機關．貨物經過這種機關時所納的稅，就是關稅．關稅制度可分兩種：一是國定關稅制；一是協定關稅制．協定關稅制又可分兩種：一是互惠的協定，訂約的雙方都得益處；一是片面的協定，只有外國得益．

我國的關稅制度，就是片面的協定關稅制度．我國因為關稅協定的緣故，所以實業不能發達，洋貨銷路日廣，國貨銷路日蹙，每年至少要孝敬帝國主義者伍萬萬元；一般手工業者，因此破家失業，甚至流為乞丐盜賊，全社會都不能安居樂業．所以我們要求取銷協定稅制，實行關稅自主！

現在南京國民政府已經正式宣佈定於九月一日取銷片面的協定關稅制度，實行關稅自主了．這是國民政府繼承總理遺志，實行對外政綱，為國爭光，為民造福的鐵證；這是軍閥政府，共產政府為要勾結帝國主義者，所不敢，不能，而且不願實行的．所以凡我國民皆應一致奮起，擁護國民政府——擁護國民政府實現關稅自主！

中國國民黨上海特別市黨部宣傳部

蔣介石胡漢民等引退

馮玉祥提議安慶集會
蔣介石前晚離甯返籍
蔣宣言引退希望三事
李宗仁任國軍副司令
甯方會議後急轉直下
胡漢民等均追蹤來滬
胡張等通電各歸故里
李軍由皖開回再北伐

月來時局苦悶、寧漢形勢、趨於惡化、北伐軍事、因之頓挫、近雖有甯漢復合之動機、而漢方表示、仍爲對人問題、蔣介石因之慨然有去志、日昨在丁家召集國府要人暨各軍領袖洪開會議、表示身爲軍人、當知進退、各革命同志如能站在一條戰線上、完成國民革命、實現總理主義、個人可立時引退、決不戀棧、與議者、雖有所討論、然卒無解決之道、蔣氏遂傳命準備行裝、一面下令將軍事交由李宗仁何應欽白崇禧三人負責維持、于十二日晚十一時半、攜同副官長孟潛等隨員及衛隊一連、乘坐專車來滬、白崇禧黃郛伴送東下、車抵蘇州、適浙江省政府主席委員張靜江由滬往甯、中途聞蔣已離甯、遂在蘇等候、迨蔣到、即換車回滬、並在車中作長時之計議、至翌晨八時二十五分駛抵北站、當即相偕下車、赴張宅暫憩、其衛隊車則於九時五十分開往南站、登乘新江天輪候命、至晚、蔣氏本人亦附乘該輪往甯波、返奉化原籍、再定行止、此事前日早有所聞、因關係重大、未便發表、昨日接得蔣氏宣言暨胡漢民等通電、特補紀所聞、並錄通電宣言如左、

◉胡漢民等致馮玉祥寒電

鄭州馮總司令勳鑑、奉眞（十一）日賜電、命赴安慶會集、弟等欣然贊同、文（十二）晚致覆台端時、介兄正登車去滬、示以電稿、彼笑而立署其名、詎料元（十三）早乃傳介兄有去志、即晚赴滬挽留、比至滬濵、彼已赴甯波、去春煜恒至平地泉挽公、公上庫倫、止相差數小時、白駒絕縶、翩然竟杳、其悵惘相同、友人出宣言相示、並云介兄宿搆者有日、上車時會遍示其袍澤、特未示其長衫友人、讀竟乃大喜、夫赫而必至於會、會且必赴各非所居之安慶、則雙方尚有不可思議之小隔閡可知、終需相與退讓、乃能一致、容共之錯誤、既先後痛哭流涕而追悔、則個人之犧牲、亦宜彼此爭先恐後而自動、雖弟等自信、能至議席讓步、然何如介兄早讓之直捷、蓋自共黨搗亂而後、彼此拘束之力、無諱爲薄弱、甯方尚留倒汪之殘帖、漢上亦有罵蔣之新電、雙方樞要、皆無奈何其徒黨、在整備雍容揖讓互通情愫之時、一方乃不能不停止其北伐、一方又不能不揭櫫其東征、玉帛與干戈、將錯亂而並用、豈不騰笑萬國、所以騎馬不必尋馬、釜底可以抽薪、止需犧牲任何一方、便不必有會、亦無所用議、即完全自然解決、弟等初不悟此、其去介兄遠突、故現亦幡然改其安慶之行、各爲故里之游、一了即百了、容共反共、各以錯誤爲試驗、互相不擇美惡、惟以附己者爲賢、政象已彼此日非、若又貌合神離、惟領袖是競、惟曲說自高、因強合而暗鬥、必更重黨國之禍也、稍息其時矣、倘不以爲逃沆乎、一柱擎天、惟公有焉、弟胡漢民張人傑蔡元培李煜瀛吳敬恒同叩寒、

◉蔣介石臨去之宣言
對武漢方面表示願望三端
仍以黨員資格努力於黨務

中正受命黨國、統師北伐、忽逾週歲、直搗燕冀、願猶未遂、而殘餘固圖、黨國則見分崩離析之表象、人民則陷憂惶困惑之深淵、同隸青天白日之領域、而自相擕離、同揭三民主義之職志、而儼分涇渭、民困無由解救、大計因之稽延、追原禍始、實由共黨挑撥之陰謀所致、而武漢同志不察、異議所加、咎於中正、滔遠難詳、莫明眞相、中正毀譽得失、何足措意、唯當此軍閥待殲、共逆未淨、良將相煎手足、稽遲討伐、快心者伊誰、受禍者何辜、稍有人心、云胡不恫、複特披瀝所懷、爲吾全國同胞同志與袍澤一進之、

中正推[illegible]文、自黨沐總理之教訓、即以二義自矢、㈠認黨高於一切、在黨的利益之下、黨員個人、絕無選主觀用感情計利害之餘地、㈡認捍衛黨基爲黨員最大之天職、苟有遠爲弄巧、陽附陰違、篡奪吾黨基礎、剝易吾黨主義、使吾黨形存而實亡者、必竭全力以抗滅之、由第一義言、進退生死、一以黨之利害爲歸、苟能勉奮發而有助於黨、則肝腦塗地、追恤驅馳、苟奉身引退、而有裨於黨、則棲浙而行、自亦不俟終日、中正以此自矢、故昔日以黨之命令、不能不進來、今若認中正一退、可解糾紛、中正固無時無刻或忘歸隱者也、由第二義言、則苟有侵蝕中國、篡竊本黨、如共產黨之所爲、任何黨員、不能以識解小有異同、而稍逭其衛黨之天職、中正以此自矢、故抱堅持、唯堅持對於設危本黨之共產黨、必須爲徹底之剷除、慨自中正追隨總理、參加革命、唯以黨員資格、努力奮鬪、初未接受任何之職位、此本黨同志所共知者也、總理既逝、全黨失庇、黨國基礎、日見飄搖、陳逆炯明負嵎東江、合浙粵滇桂各軍而攻之、三年未下、中正以叛逆未除、肘腋未靖、黨之大恥、遂忘謭陋、簡練教導團、誓滌叛逆、次第清除、首平東江、次削楊劉、繼清南路、統一百粵、庶冀措革命策源地於鞏固、而徐奉身引退、他無所求、不謂共產黨徒兇狡成性、覬粵中統一、將爲國民革命成功之徵兆、遂欲率先打擊、以遂其劫奪之私、致有去年三月二十日之變、中正翼衛黨國、義無自諉、不得不發其陰謀、加以緊急處置、軒然大波、幸獲救枚中、中正即束身黨議、引咎自劾、乃中央執委會對三月二十日事變、有信任之決議、繼復以國民革命軍總司令之名義、及北伐大任相付託、中正懷於黨命之不可或違、又鑒於國民革命若延不進展、則共產黨將愈肆業色奪朱之狡謀、以淆我人民對於三民主義之認識、遂竭全力、負弩前驅、成敗利鈍、皆無預計、幸賴主義之照臨、同志之用命、曾不數月、湘鄂贛閩全告克復、此非中正所敢貪天之功、實中央執委會付託之專、用能集中號令、團結內部、不虞牽掣、以奏斯績也、何圖包孕黨中之共產黨徒、姤我國民革命之進展、奉鮑羅廷之發縱指示、乘一部同志先赴武漢、與南昌隔絕之機會、造作種種蜚語、提出「軍閥」「獨裁」等口號、冀直接打倒中正、間接以打倒國民革命、且本黨本軍之一部同志、不悟其奸、竟被所惑、浸潤膚受、莫訴萋斐、遂以中正眞有企圖軍閥及個人獨裁之傾向、諦解既蒙於眉睫、判斷遂謬以千里、當此之時、我武裝同志正苦鬥於兩浙滬寧之間、而武漢黨政、爲共黨劫持、指餉扣彈、百端扼抑、中正含冤飲恨、匪不屢思退休、卒以不忍前線同志之陷於孤危、致負艱奮鬥、以竟奠定蘇皖之全功、共黨實計無所逞、於滬甯克復之後、遂一面鼓煽萊乘、以牽動外交、一面欺誘工人、以搗亂後方、逆迹愈彰、公憤愈烈、乃有忠實不渝之同志、起爲清黨之圖、以盡衛黨之職、遂遵中央監察委員會之決議、設中央及政府於總理指定之南京、方冀滯留武漢之同志、如約來寧、團結一致、共赴大計、而機運未至、延佇徒勞、自此以還、遂令吾黨吾軍形成分裂、軍閥殘孽藉以苟延、民衆視聽失其明顯、三四月來、北伐進展、僅及爲郊、昔也何銳、今也何滯、靜言思之、可悟其故、夫中正實無時無地不思引咎以乞退、然及今回思、果使滬甯當下之時、中正不忍誣蔑之相加、遽解兵柄而歸隱、則將以數月來湘鄂贛共黨披猖之經過、東南局勢、將作何狀、無論黨國軍政財務外交、將陷於如何之景象、姑勿論、而始則魂去尸在、繼則星移物換、恐國民黨之名義、亦已早歸澌滅、再無機會、容今日武漢方面、起爲寬容驅共之舉、夫中正個人、誠何愛於爐火針氈之生活、誠以黨國利益之下、絕對不容自私其身而已、

茲更進言中正反共之巔末、數載以來、以般多有以聯俄容共之政策、爲中正所翊贊而主持者、不知中正當游俄考察歸國之時、對聯俄容共、即主張愼分別、此仲凱同志猶亡、而精衞同志當能憶及者也、徒以總理決策已定、游身以隨、何能更贊一詞、然亦嘗請益於總理、而總理之言、則曰「中國只能有國民黨、不能更有共產黨、」唯欲消納共產黨、必包容而感化之、俾融合於三民主義、總理容共之本意如此、豈謂容納彼輩任其侵蝕加害於本黨、乃中國共產黨傳俄衣鉢、青更勝藍、木石爲心、感化匪易、以半出半入之黨徒、肆或擒或縱之狡計、擾我腹心、亂我步伐、蟠據我黨基、分散我黨員、甚至阻我北伐、禍我民生、著心陰毒、必欲得本黨精神生命而甘心、勢不兩立、義無反顧、中正身爲黨員、何能漠視、此中正之排除共逆、所以具不可移易之決心也、至總理之聯俄政策、基於俄國放棄不平等條約之一點、因與提携、冀以完成革命之大業、乃戕俄代表鮑羅廷、貌飾溫情、胸懷異志、處心積慮、必欲使本黨供其傀儡而後快、北伐以來、其所加於本黨領袖之種種陰謀、專恣跋扈、尤甚於帝國主義、自非身當其衝、決不能想像於萬一、此又中正認定俄應以平等爲基點、而堅決主張驅逐鮑羅廷、認爲無可讓步之餘地者也、中正之反對鮑氏、非爲個人、實爲本黨全體爭人格、中正之主張排除共產黨、亦非爲個人、實爲三民主義及吾民族爭存亡、中正敢言總理當日亦不預想鮑羅廷及共產黨肆横陽狠一至於此、若總理今猶健在、親見彼輩所爲、則排除驅斥、較言其不俟今日而爲之、

職是之故、中正對於去年北伐以來、所受之牽制與痛苦、可以付諸遺忘、對於武漢方面受共黨蠱惑所加種種之惡名、可以置之不辯、自始至今、唯提出二個要求、即㈠驅逐鮑羅廷、㈡與共產黨脫離之二點、今鮑羅廷已經驅逐返俄、而湘贛武漢亦陸續開有自動清黨之舉、即可證明中正之主張、確爲黨國生存所必要、果使將以眞誠、持以毅力、盡去外鑠之魔障、重現本體之光明、則中正爲黨爲國、唯有感喜交集、讚嘆於總理遺教佑啓力之偉大、而更復何言、

側聞道路傳言、武漢方面所藉之口舌者、大抵有所不慊於中正、中正既未親聞、自難置辯、每念共黨從前傾陷之故技、安知今次非仍離間之狡謀、中正唯自省信義未孚於同志、性行未見信於朋儕、遂使譖議得以抵隙而入、搖我同志之互信、唯共黨所以欲推倒中正、實坐中正不肯依附俱俄、坐視亡黨而不救、而中正昔日對鮑語之來、毫不介意、亦以堅持衛黨救國之初心、不欲中其奸謀而轉爲所笑、今若責備之詞、起於本黨同志同志、抑或以不能團集南京、由於中正、與時勢異昔、中正敢言爲黨之故、死且不惜、而何有於其他、曾征朝發、何所戀棧、謹靑儆戒、一切皆所願受、所新求者、唯在吾黨統一、吾軍團結、完成北伐與建國之二大使命、毋使奇延殘喘之軍閥、與潛伏盜祟之共黨、得利我稽遲而快心、中正於此、敢謹掬眞誠、告其最後之願望三事、

㈠要求雙方同志、悉擯外間挑撥之詞、盡捐意氣猜防之念、武漢同志、尅期聯袂、遷移來甯、共同集合於南京、而謀黨國大政之進行、既認中正爲團合一致之障礙、則固已一再言之矣、苟利於黨、一切皆可犧牲、若徵微及於一身、而黨基重印鞏固、雖被謗斥、猶有殊榮、

㈡要求分駐湘鄂贛各地之武裝同志、併力北進、會同津浦線作戰之軍隊、一致完成國民革命、中正與諸同志、自誓師出發、患難相從、試問最初共同之嚮向爲何、若非共黨中途搗亂、敢信北伐必早已完成、今急起直追、時猶未晚、會師燕冀、天下所望、豈宜頓兵徘徊、啟人揣測、中正敢言軍中每一顆子彈、皆當爲擁護共同之敵人而發、戰士每一滴赤血、皆當爲擁護三民主義而灑、其或激於意氣之爭、或動於他人之挑撥牽引、而甞無意義之盲戰以自殘、即爲我國民革命軍共同之恥辱、如必欲同室操戈、則結果必兩敗俱傷、而軍閥與共黨、適獲其漁人之利、如是則我黨不幸竟爲內部之戰、是不爲本黨主義之戰、亦非爲全國人民而戰、乃適爲軍閥與共黨造機會之爭也、中正何忍以久共生死之同袍、本由我引率而來北伐、再由我身受其自殘之禍、是不啻以革命始而私鬥終、始焉爲主義而犧牲、今則爲權利而私鬥、將何以對總理與已死之諸先烈也、是以中正雖疊接西來之情報、而終勉遏軍中之激憤、絕未增派部隊於皖境、始終對於津浦之軍閥、至今猶奮鬥而不敢放棄、畢竟難淆、天職難違、我多年袍澤之鄂贛湘武裝同志、果又何所遲疑而不共同一致、滌盡殘餘之軍閥、

㈢要求鄂贛湘諸地徹底清黨、共產黨之陰毒險狠、吾人亦既洞燭無遺、即昔時曾受共迷惑者、迄今亦覺悟共非、奮起而爲最後之一擊、此足爲我民族生存本能猶未倍亡之朕兆、顧湘鄂贛諸省、曾爲共黨所盤據、重要樞關皆一度成爲共黨之工具、今縱不欲輕信湘鄂贛諸省之清黨、爲由於共黨舞弄變幻策略以眩人、然既一度曾爲共黨所操縱、則又安保他日共黨之不潛侵而擾入、三省乎共黨荼毒、亦既水深火熱、奄奄殆盡、如何能不要求一切實之保障、俾一誤不復再誤、所謂切實之保障者無他、即相率會集於南京、用符驅共黨之名實、黨系既明、黨紀斯立、而後共黨乃無隙可乘、

上列三端、皆中正所竭忱禱祝、而致其願望者、中正以總理後死之信徒、負黨國重大之付託、一載以來、憂勞痛苦、與日俱深、在共黨逆謀尙未彰著以前、全軍命令統一、紀律嚴整、措施指揮、運用自如、雖亦艱勞、未臻極境、及共黨以獨裁之口號相搗亂、一部同志甘與合作、據武漢爲根基、對於中正、齕齕抑制、摧殘挽阻、無所不用其極、馴致軍紀崩弛、法令失馭、是非莫辨、朱紫相淆、遂令中正有責無權、痛苦日甚、共黨之計得矣、而北伐之功未成、黨國之羞胜愈劇、中正內省職責、外睹時局、慚愧交集、不知所何、是用據述趣旨、用爲禱祈、苟上述三端、皆得實現、全黨統一、則搗亂不足慮、全軍團結、則軍閥不足平、全國團結統一、則帝國主義不足擁、中正復有何求、今既疚戾於一身、即應自劾而歸去、解除職權、以謝天下、仍以黨員之資格、努力於黨務、以國民之資格、靖獻於建國、更以袍澤相從之舊誼、對國民革命軍事、貢其一得而輔助其成功、以完總理求中國自由平等之遺志、以慰戰死先烈在天之英靈、一息尚存、此志不懈、謹此宣言、以當息壤、蔣中正、八月八日、

◉馮擬安慶集會之電文

中央社云、日內寗洛又通兩電、錄布如左、

㈠馮玉祥八月眞電致甯方

（銜略）齊電敬悉、諸公愛護黨國、大義昭然、誠摯之情、溢於言表、額慶之餘、尤深敬佩、承示對共已無問題、大計乃在北伐、分兵籌策、外攘內安、俱係目前切要之圖、悉從實際着手、從此冰釋成見、勉承其過、力持大體、衆決牢計、俾吾黨親愛之同志、早聚一堂、不特全局問題於此決定、同志感情從此如初、即反動異圖一切爲黨國害者、亦必聞風而喪膽、除將諸公愛黨之誠謀國之忠之美意、錄電轉達漢上諸同志外、至於執監委員大會、應在何日舉行、大會前如尙有未盡釋然之處、可否先開一預備或籌備會、其地址擬在何處、如以安慶爲長江適中之點、各方來集、似較適當、是否即在安慶舉行、玉祥之意、深望本黨早日達於禦侮善後之局、務請在甯在漢諸黨命領袖及早籌計、無庸過謙、無庸疑忌、相見以誠、相合更速、玉祥謹以同志關係黨員資格、煩瑣再陳、耿耿精誠、敬希諒解、佇候明教、諸同志處仍請代達、弟馮玉祥叩眞、

㈡南京八月文電復馮

鄭州馮總司令勳鑒、眞電奉悉、至深感佩、大會之前、先聚一堂、融洽感情、尤殷企禱、承示會集安慶、敬當籌除趨待、並應謹衞維周、我公榮節能臨、更極歡盼也、並望示以日期、弟李宗仁・白崇禧・何應欽・蔣中正・胡漢民・李烈鈞・張人傑・蔡元培・鈕永建・吳敬恒・李煜瀛・同叩文、

◎蔣總司令寒（十四）晨挈眷並秘書陳舜耕・衛士隊周天驥一營、由新江天輪到甬、民衆歡迎、在船接見官紳及學生後、逕乘甬川等四小輪返奉化原籍、（寗波十四日下午六時電）

◎蔣介石因瞭然於武漢方面對人問題及各□態度、爲聯成革命戰線使益趨鞏固起見、遂翩然下野、十二日晚、傳令準備行裝、同時將軍事委託李宗仁何應欽白崇禧三人負責、部署畢、十一時半乘專車赴滬、白崇禧黃郛亦偕往、（南京十三日下午一時電）

◎鈕永建伍朝樞胡漢民葉楚傖昨晚夜車往滬、挽留蔣介石、（南京十四日下午一時電）

◎國民政府主席委員胡漢民、蘇省民政廳長鈕永建、外交部長伍朝樞、工人部長葉楚傖等、因蔣總司令突然赴滬、亦於前晚九時半由甯追蹤來滬、業於昨晨七時抵埠、欲圖晤蔣、後以定去就、但來時已晚、蔣氏早已離滬返籍矣、（十四日本埠消息）

◎李宗仁任國民革命軍副總司令、（南京十四日下午五時電）

◎馮總司令電派熊斌總參議爲國民政府軍事委員全權代表、（南京十四日下午五時電）

◎第七軍李宗仁部、前由前線撤回皖省、現時局轉變、無留皖必要、已由皖開回、繼續北伐、（南京十四日下午一時電）

◎獨立第二十二師陳繼承部、全部渡江北進、（南京十四日下午一時電）

◎賴世璜劉寶題今晨往滬、（鎮江十四日下午一時電）

◎奉張因蔣介石赴滬、並有下野傳說、甚爲注意、但對蔣下野問題、俟確實證明後、再定對南方針、（北京十四日下午六時電）

◎王伯羣今夜專車來甯、（南京十四日下午五時電）

◎鄭毓秀今晚赴滬、（南京十四日下午五時電）

◉直南魯西軍事

◎昨晚奉軍幹部會議、討論直南軍事、決以張作相所部爲主力、聞張作相將親赴大名指揮、（北京十三日下午六時電）

◎馮魯兩軍在碭山歸德等處、雙方均下總攻擊令、（北京十四日下午三時電）

◎寇英傑今日出京、將率部加入作戰、（北京十四日下午六時電）

◉劉佐龍被監禁
彭漢章處死刑

◎本埠某方面接漢口十三日來電云、劉佐龍因己軍之黨代表耿丹係共產黨、於十一日將耿槍決、省政府內之一部、當夜開秘密會議、於翌日劉佐龍出席政治委員會時、即將劉氏監禁、劉之一派、雖向唐生智乞命、但劉之運命難測、唐生智已開始處理劉氏之部隊、（東方社十四日上海消息）

◎本埠某方面接漢口十三日電云、監禁已久之第九軍長彭漢章、已於十一日處死刑、（東方社十四日上海消息）

◎本埠某方面接漢口十三日來電云、據此間一般人士之觀測、謂武漢派似亦切望與南京妥協、以此爲展開局面之策、倘此等問題解決、則此事之成立必甚速、傳說赴廬山之陳友仁早晚將辭職、（東方社十四日上海消息）

◎漢口政府外交部長陳友仁、突然去漢、聞係赴日內瓦九月國際聯盟理事會、欲得其諒解、（電通十四日東京電）

◉蔡廷楷部駐浙贛邊境

◎前第十一軍第十師長蔡廷楷、自率部脫離共產黨後、所部第廿八廿九三十各團及其他附屬各獨立隊、械炮一律完全、現已分駐餘江・江山・常山等處待命、（南京十三日中央社電）

◉閩陸戰隊接防漳州

◎陸戰隊莊團侯營、元（十三）日開漳州接防、寒（十四）日衛隊一營繼往、十一旅改歸莊團兩營、即乘華乙艦來廈轉漳、因楊樹莊已得何輯五同意、駐漳何部柏團盡行開汕、（廈門十四日下午四時電）

◎郭鳳鳴師長由泉來省、（福州十三日下午六時電）

◎新編一軍一師長吳威死後、遺缺由譚曙卿軍長自兼、（福州十三日下午一時電）

◎省政府昨日議決、慰留公安局長郭泳榮、工警衝突案、請省黨部轉圜、（福州十三日下午六時電）

上下千秋

◉戢盜之我見

寀寀投稿

嗚呼。刼奪殺人案之見於申江者日必數起。雖拘禁科罰而盜賽未稍斂跡者何也。豈若輩具有特性而甘犯大禁歟。曰非也。豈若輩甘棄其名譽捐其妻孥甘犯嚴禁而甘受極刑歟。人同此心。吾恐其未必然也。推原其故。一以生活程度之日高而工廠之尚未普及。則與其坐而待亡。曷若挺而走險。再以怠惰之成性。而工作之勞苦不習。於是飢寒交迫。而奮逼處此矣。考此二因而根本之戢盜法得矣。法無他。即官廳方面開設各種盜犯革心之習藝工廠。其工作及時間較其他工廠爲勞而且久。且平時不准其外出。所得工資代爲存儲。至十年或十五年後然後發還其工資而恢復其自由。其工作之勞逸及工資之厚薄。一以犯案之輕重爲斷。期滿後。則若輩旣熟勞苦相習而又有資足以贍養身家而謀生計。則雖使之再犯。豈甘爲乎。此戢盜之根本法也。當局者其能採吾芻蕘歟。

◉關稅委員會開會

◎關稅委員會本（十三）日下午、假外交部開會、討論關稅自主及裁釐加稅各項要案、議決通告各界一致積極進行、（南京十三日中央社電）

◎財廳派毛一豐等赴江浙考察裁厘加稅辦法、廳內已成立裁釐籌備處、定十月實行、（福州十三日下午六時電）

◎芳澤公使赴寗時、曾會勸南京政府開列國會議、由此會議決定而後增徵關稅、（電通十四日東京電）

◉北京彙聞

◎奉張命劉哲整頓京師各私立大學、謂如有不良份子在內、可立予解散、（北京十四日下午三時電）

◎潘復元（十三）晚八時赴津、（北京十四日下午三時電）

◎潘復元（十三）晚抵津、有魯督副官同行、（天津十四日下午八時電）

◎府方接張宗昌元（十三）電、報告赴青、渤海艦隊風潮已解決、並檢閱海軍、（北京十四日下午六時電）

◎外部決派員赴柏林、參加萬國河海工程會議、（北京十四日下午六時電）

◎王景岐電外部索欠費、（北京十四日下午六時電）

◎交大教職員陳天驥等辭職、姚國楨均批准、（北京十四日下午六時電）

◎新任日司令官新井、元（十三）日偕眷抵津、（天津十四日下午八時電）

◎奉俄會議停頓後、有將繼續開會說、俄代表已到奉、（北京十四日下午六時電）

◉北京公債市況

◎五年公債、定銑（十六）日抽籤、（北京十三日下午六時電）

◎十三日公債市、前場九六開盤一二五五、收盤一二七五、後場九六開盤一二二八、收盤一二八五、成交九十萬、（北京十三日下午六時電）

◎九六暗盤十三元、（北京十四日下午六時電）

◉蘇省政務會議紀

沙田爲土地性質應歸省有

標賣無錫太倉育蠶試驗所基地

委任運河工程與江南水利兩局長

蘇省政府第三十三次政務會議、昨日（十二日）在省政府舉行、出席委員陳和銑·何玉書·張壽鏞·葉楚傖·高啓·鄭謙秀·鈕永建·張乃燕·（柳詒徵代）主席葉委員、紀錄丘壽、

（甲）報告事項、㈠省政府第二科長丘舉報告上次會議決議案、㈡何委員玉書報告如下、1·南京各界擁護關稅自主委員會請、捐助經費二百元、議決照捐、2·國民政府天字二二二號訓令各機關服務人員、不得洩漏秘密交通報告、3·國民政府天字二一二三號訓令、取消莫斯科孫逸仙大學名目、並停止再送學生、4·國民政府天字二一九號指令江蘇省各縣村制組織大綱、准予備案、5·國民政府秘書處函知江蘇省政務委員會結束、6·江蘇省黨部公函第二七四號請通令各縣保護各地黨部、及黨部指導下民衆團體工作人員、7·湘鄂贛清黨委員會請撥協會議、組織各界討共宣傳委員會、已照准、8·南京各界擁護關稅自主委員會成立、本府推代表三人出席、9·張委員乃燕函告請假赴滬、接洽要公、在假期內所有出席政務會議事宜、特請柳翼謀先生全權代表、（以上均係臨時報告）㈢張委員壽鏞報告審查塘工借款經過情形、㈣張委員壽鏞報告中央政治會議函復省政府彙廳之委員、如有特殊情形不能到會時、應准以秘書或與秘書資格相等之人員代表出席會議、步得加入表決之數、㈤國民政府秘書處函送國民政府預算委員會暫行條例請查照、

（乙）討論事項、㈠張委員壽鏞報告江蘇省沙田狀請討論案、議決呈中央政治會議及國民政府、江蘇沙田依據建國大綱、及劃分國家收入地方收入暫行標準之規定、係屬土地性質、應歸省有、㈡張委員壽鏞報告宜興縣長呈請該縣諸邱案墊款、仍擬准抽山貨捐以資償還、請公決案、議決墊款、另行由省設法籌補、所請徵收山貨捐、應毋庸議、㈢民政廳呈爲轉呈請議制定江蘇省土地稅法、附送辦法大綱、祈議決施行案、議決交土地整理處、㈣民政廳呈爲擬請將本省市政廳暫緩設置、市政事宜、暫由縣長兼辦、擬叙理由、請鑒核轉呈國民政府備案、議決通過、㈤中央組織部函詢上海縣市區域如何劃分、請查照見復案、議決交民政廳審查、㈥建設廳呈爲根本改造省立育蠶試驗所、擬將無錫太倉基地標賣、另購新地、請核議案、議決通過、並行知財政廳、㈦江蘇省黨部特委會函送各縣市黨部每月經費表、請飭照給案、議決函省黨部參照廣東最近各縣黨部經費標準、酌酌刪減、㈧國民政府令飭將共籍公費留學生、查明具報案、議決函第四中山大學查明公費留學生名冊、轉呈中央辦理、㈨第四中山大學函復吳縣呈請試辦經懺捐一案、已據分呈應請查照辦理案、議決准予試辦、⑩建設廳呈請委派江北運河江南水利兩局局長案、議決委胡樹誠爲江北運河工程局局長、令天翮爲江南水利局局長、⑪建設廳呈送暫行蘭行條例草案、請核議案、議決推高委員啓、張委員乃燕、張委員壽鏞、葉委員楚傖審查、

◉浙省政務會議紀

▲通過海禁局組織大綱……省防軍職權綱要……准撥遠東運動會補助費二萬元

浙江省政府委員會、於八月八日開第七次會議、出席委員·阮性存、張人傑·程振鈞·陳屺懷·馬叙倫·周鳳岐（葉煥華代）·李伯勤·邵元冲·顧大組·陳希豪·主席張人傑·主席恭讀總理遺囑、（甲）秘書長報告文件、㈠上次會議錄、㈡國民政府令黨員除刑事現行犯、即有犯罪嫌疑、非得上級黨部許可、不得擅行逮捕、仰飭屬遵照、（乙）議案、㈠浙江海門海禁局組織大綱辦事規則及局員懲獎規則草案（民政廳提議）「議決」修正通過、（修正組織大綱、辦事規則、已誌昨報）（丙）臨時報告秘書長報告㈠國民政府教育行政委員會令、爲各中山大學上應加國立二字、以符體制、㈡江蘇省政府電賀浙政府成立、㈢政治會議浙江分會函復、杭政局暫行組織大綱及預算、經議決通過、㈣政治會議浙江分會函、爲修正縣政府組織條例、經議決通過、㈤政治會議浙江分會函復、農務局暫行條例等議決通過、杭州市工商業登記條例、在財政委員會審查、㈥土地廳長李伯勤、呈報土工廳成立日期、㈦東路軍總指揮部函報處理上海禮和洋行購械合同一案情形、㈧開化縣政府代電報告敵方情形、㈨衢縣縣政府代電密告敵方情形、⑩衢縣縣政府代電、報告探查軍事情形、⑪呈興縣長代電、清黨委員會會費、應作何款開支、請示遵、決議、已由清黨委員會給款、應令該縣無庸支給、⑫秦委員元培來函、請從速議決、撥發遠東運動會補助費二萬元、決議、照撥、并函復委員查照、⑬省黨部改組委員會函、求林造紙廠宣言停工、請設法援助工人、決議、交建設廳核辦、⑭程建設廳長報告籌設布廠、向各綢商接洽情形、決議、仍交建設廳辦理、⑮秘書長報告本月四五兩日金庫收支情形、⑯顧財政廳長大組報告浙省善後公債第五次還本、定八月十五日舉行抽籤、應請政治會議浙江分會派員監視、並通函各團體各機關派員參觀、決議、照辦、（丁）臨時提案㈠軍事廳代表提出、設立浙江省政府臨時軍事交際處、並條例案、議決、通過、其交際處人員薪津兼職者、應照兼職辦法支給、㈡顧財政廳長大組提出、虎林公司請息借省款十萬元案、議決、未便撥借、㈢軍事廳代表提出、浙江省防軍職權綱要、及各機關團遣省防軍章程案、議決、修正通過、㈣馬常務委員叙倫提出、修正財政委員會組織大綱案、議決、原擬原大綱第六條、原第七條改爲第六條、以下依次遞升、㈤馬民政廳長叙倫提出、任命周淦爲民政廳視察員、並請審查該員履歷、議決、通過、㈥馬民政廳長叙倫提出、任命蔣鼎峙署理嘉興縣警察所長、任命戈錫齡署理仙居縣警察所長、調任徐世達署理桐鄉縣警察所長、議決、通過、㈦馬民政廳長提出、杭州市政府秘書張慰慈呈請辭職、應照准、任命杜芝庭爲杭州市政府秘書、杭州市工務局局長黃伯樵因病呈請辭職、應照准、任命朱耀庭爲杭州市工務局局長、並請審查所任命各該員履歷、議決、通過、

國際記載

◉芳澤等在大連開會議

▲日人自認在第二次東方會議

十三日大連電、日本森外務政務次官及芳澤公使、皆將於明日（十四日）抵大連、屆時將與張作霖顧問松井少將、及河野大倉組理事會見、討議不當課稅問題、擬日間題及吉會鐵路之籌備問題、（東方社）

十四日東京電、大連將於十五十六兩日、待芳澤公使抵此時、開第二東方會議、出席者有吉田奉天總領事、天羽哈爾賓總領事、森外務次官、及其他首腦者、專議在滿鮮人解決策、及其他具體案、（電通社）

◉田中談華事

▲滿蒙政策謂外間故甚其詞　▲撤兵問題謂時機未至

十四日東京電、田中首相於十三日赴伊豆修善寺溫泉休養、在火車中語記者云、撤廢日本山東派遣軍之舉、正在審慎考慮、但似尚未至其時機、然因中國之內亂、大致已就衰退、共產黨亦漸匿跡、故此事不久當可決定、至於關稅及其他問題、政府擬於撤兵問題解決之後開始交涉、外間傳說我國將行滿蒙積極政策、實屬故甚其詞、總之、不外乎期待滿蒙之經濟的發展、及圖增進在該地之各國民之福利耳、（東方社）

日內瓦通信

國際新聞專家大會先聲

解決關於新聞事業之實際問題

國際聯盟行政院議決召集專家大會

聯盟會致戈公振聘請出席專家大會函

國際新聞專家大會、（Conference of Press Experts）將於八月廿四日、在日內瓦舉行、各大陸報界要人爲國際聯盟聘請出席專家者六十餘人、中國之被邀請者爲本報記者戈公振、

此會係一九二五年九月、國際聯盟開大會時、由智利全權代表提議、其目的有二、㈠爲消弭國際間誤會起見、討論如何可以使新聞傳遞迅速而費用減少之方法、㈡爲維持世界和平起見、按照新聞專家之意見、解決如何可以增進各國輿論、贊助和平之方法、當時會由國際聯盟中國派書身寄峰致函本國各報館及通信社徵求意見、此二年中、曾由國際聯盟、召集三種籌備委員會、如各國政府公佈局局長會議、新聞電報通信社代表會議、及國際新聞記者會議等是、其暫定大會議程如下、（甲）新聞電費、（一）電報、（二）電話、（三）無線電報、（四）無線電話、（乙）傳遞新聞之電碼、（丙）交通之改善、（丁）新聞紙之傳遞、（戊）新聞紙之郵費、（己）新聞版權之保護、（庚）新聞記者在職業上之便利、「一」、旅行、二、新聞學校、三、新聞記者之學額、四、新聞記者旅居外國之複稅、五、舟車之減費、六、新聞記者護照之簽字、七、新聞記者之發電執照、八、驅逐外國記者之防衛、九、對於外國記者之平等待遇、十、給予新聞記者採訪之便利」、（辛）平時之檢查新聞、（壬）與新聞事業有關最近科學上之進步、「如無線電話長距離電機攝影等」、

國際聯盟秘書長致戈公振函云、本年三月七日、國際聯盟行政院議決、國際新聞專家大會、定於八月念四日、在日內瓦舉行、敝秘書長謹奉請閣下參與此項會議、此項會議、係由一九二五年九月、國聯盟大會議決、咨請行政院、於適當時期、召集足以代表各大陸之新聞專家參預、其目的如下、㈠設法使新聞之傳遞愈加便利、費用愈加減少、俾民族之誤會、得以消除、㈡討論各種職業問題、此種問題、爲各新聞專家認爲足以使各國輿論息爭者、上項大會議決案通過之後、復經若干之籌備會議、詳細討論、此項籌備工作完竣之後、行政院於本年三月會期中、根據行政院報告員比國外交總長之報告、決定召集新聞專家大會之會期、參預大會之會員、聘請各國電報通信社及日報之總理與深有經驗之著名主筆任之、各國政府公佈局局長與曾經參預籌備會議之國際新聞記者會會長以及其他國際新聞團體之代表、俱得出席大會充當查員、新聞專家大會、專考慮具有國際性質之專門問題、其議決案爲國際聯盟各機關力能贊助者、茲附呈印刷公文一束、所有召集大會之目的及起原、均已詳載、暫定之大會議事日程及籌備工作之說明亦在其中、八月念四日之大會、具專家建議之性質、而不爲某部份新聞團體之代表者、今之請柬、謹爲對人而發、故閣下對於此項大會之態度、無須預向閣下所在之新聞團體、徵求意見、凡參預大會之專家、在會期內、由國際聯盟供給旅費、其來回川資、亦由國際聯盟致送、備荷閣下俯允、承受此項邀請、務乞早爲示復、曷深銘感、

◉日俄將在莫斯科會議

▲又係滿蒙問題

十四日東京電、日俄將在莫斯科開關於滿蒙會議、係以經濟協調爲主眼云、（電通社）

◉蒙人反俄運動之日訊

十三日哈爾濱電、外蒙古之反赤化運動、最近漸形劇烈、因此、勞農俄羅斯官憲、務加嚴厲之取締、已逮捕前東京外國語學校蒙文教習達卜却普氏（氏爲在庫倫之布利亞特族結合運動之盟主）作爲政治犯、幽囚於庫倫監獄中、（東方社）

十三日哈爾濱電、因不堪俄官對於反赤化運動之壓制、而從後貝加爾方面逃往內蒙古避難之布利亞特人甚夥、（東方社）

◉美國建築新艦預算問題

十三日華盛頓電、美國預算案編制主任勞德將軍抵此與柯立芝商權預算事宜、據稱、美國有充分經費以辦理國會所批准各新艦之第一年建築工程、連去冬國會所主張巡艦六艘在內、此項工程皆須列入一九二八年預算案、惟一九二六年所核准之潛艇三艘則不在內、因此種潛艇現尚須試驗也、（路透社）

◉日政府委任外交官

十四日東京電、十三日任條約局長佐分利貞男爲駐英日本大使館參事官、井田守三爲舊金山日本總領事、栗作原次郎爲孟買日本總領事、玉木勝次郎爲新加坡日本總領事、（東方社）

◉葡京之政潮

▲三軍官要求政府辭職　▲總統與三軍格鬥　▲新運動領袖與軍官均被捕　▲閣員開會審問團叛諸人

十三日葡京電、葡京政潮因左翼代表蘇柴被任爲行政會副議長而起、右翼閣員強欲總理迦摩那取銷此項任命、而組織純粹右翼內閣、總理現已發出命令、內稱退職付時局爲自具權衡云、（路透社）

十二日葡京電、政潮之起、乃由今晨有三軍官強入國務院、時閣員正在會議、三軍官乃取出上總統書、要求政府辭職、其一名薩孟杜、並宣述陸軍之政見、陸軍總長不允與之討論、並命逮捕三人、薩乃出手槍向衆射擊、傷秘書一員、並有一彈穿司法總長之衣、總統乃上前格鬥、三軍官於紛亂中逃逸、後復被拘、同時另有兩軍官偕國立圖書館長費古里杜要求印鑄局長在政府公報宣布任新運動之領袖加瑪拉陸軍少佐爲狄克推多、彼等與加後均被拘、軍官並鼓煽動各團叛變、但被阻不能入營、政府現集大軍於阿瑪社拉飛行軍營、準備應付急變、（路透社）

十三日葡京電、閣員今日開會審問集於葡京附近之軍隊司令、該司令提出其部下各團長署名之呈文、請政府援本年二月之例、嚴懲團叛諸人、陸軍總長已發表改組部務文、內閣決議將此次圖亂之人逐至殖民地、（路透社）

◉郭秉文被舉教育大會副會長

十三日加拿大士飯闢電、兩年舉行一次之世界教育會大會舉出上海郭秉文爲大會副會長之一、（路社透）

◉英船改用華籍海員起爭潮

十三日比國登凡爾電、英船某號由荷蘭洛特丹載來華人海員一批、抵此後、即用以更代歐人海員、滬輪工會要求該船長將華人海員辭退、船長不允、於是卸貨之港工宣布罷工以抵制之、（路透社）

◉蘇俄共黨之內訌

十三日里加電、史丹林系在莫斯科與列寧格勒組織共產黨大會、要求嚴懲反對份子、列寧格勒之會議由布哈林發言、通過譴告反對派之議案、聲明再有違犯黨綱者、必處嚴刑、莫斯科之會議、由雷柯夫演說、通過一議案、要求懲戒薩浦羅諾夫與史茂諾夫兩系、指其危險程度視特羅資基與齊諾維夫兩系尤高、（路透社）

◉各國近事

十三日美國帕伊斯電、參議員波拉今日在矮台賀州律師公會、謂美國與墨西哥間關於墨國土地法之爭執、乃僅可和平解決之法律問題、依渠個人意見、墨國處理其田地問題、尚合信義云、（路透社）

十三日維京電、半官消息、上週報紙所傳、有人擬暗殺前希臘王之說、毫無根據、（路透社）

十三日巴西京城電、巴西總統今日批准禁遏巴西境內共產主義之法案、（路透社）

十二日墨爾邦電、莫斯科紡織業進口公司之代表巴狄哥斯基氏數星期前抵此後、澳洲有羊毛一萬七千八百元已被秘密購去、裝往俄國、（路透社）

十二日倫敦電、棉紗公會支配蘭開夏美棉紗廠百分之七十五者、今日依據公會懲戒條例、處罰某紗廠美金三百磅、因其曾出棉紗低於公定之最低價格也、（路透社）

十三日阿姆斯特丹電、荷蘭軍事飛行家科本中尉、定十月一日乘福克七式之飛機由希爾爾赴巴達維亞、復於該月內飛回希爾爾、往返程中皆在米丹暫停、此行目的在運送郵件、每日飛一站、約十日可達、往返共需二十日、（路透社）

◉杭州舉行擁護兩大政策大會

杭州市民擁護廢除不平等條約裁釐加稅政策大會、於昨日（十四）上午八時、假西湖公衆運動場舉行、會場佈置、甚爲簡單、正東設講演台一座、旁有奏樂台、農工商學兵婦女市民各界、均劃有指定地點、到會參加之人數在萬人以上、省黨部代表沈爾喬、省政府代表戴應觀、杭縣縣黨部代表李鼎山、杭州市總工會代表王犖、杭縣婦女協會毛彥文女士、及省防軍政治訓練處、市公安局政治訓練處、警備師政治訓練處、浙江省商民協會籌備處、杭縣商民協會、杭州市報業職工工會等、均於八時先後簽到、九時振鈴開會、㈠鳴砲、㈡奏樂、㈢全體向國黨旗及總理遺像行三鞠躬禮、㈣總主席沈爾喬恭讀總理遺囑、㈤沈主席報告開會宗旨、㈥杭縣婦女協會毛彥文講演、略謂今天開會的意義、我們大概是知道了、但是廢除不平等條約、裁釐加稅兩種、確是全國存亡的大關鍵、且是救求自由平等、解除痛苦的一大問題、國民政府既已明白規定九月一日爲始實行、總要希望我們民衆方面、大家一致擁護、促其實現、繼由杭州市總工會代表王犖、三十一軍省防軍警備師各級政治訓練處代表先後演說、多警惕、㈦主席報告通電全國、一致擁護廢除不平等條約及裁釐加稅兩大政策、全體贊成通過、㈧全體呼口號、㈨奏樂、㈩全體列隊游行、出新市場迎紫路、轉三元坊、平海橋直街鳥路、許衙巷、沿途高唱革命歌、齊呼口號、抵城站、全體攝影散會、時已旁午、下午各宣傳隊分赴城區江干湖墅拱埠、宣傳兩大政策、甚爲努力、

◉蘇建設廳制定分發調查規則

▲應考建設局長錄取人員分發調查

中央社云、建設廳制定應考建設局長錄取人員分發調查之規則如下、㈠調查人員分批出發、每批人數及應調查之縣分、由廳指定之、㈡應行調查事項如左、1·土地、2·道路、3·航路、4·郵電、5·水利、6·塘工、7·市政、8·糧食、9·礦務、10·蠶絲業、11·農林、12·畜牧、13·漁業、14·工商業、15·各級社會生活狀況、16·大宗輸出品及輸入品、17·金融情形及工價物價、18·建築材料之供給情形、19·原有關於建設機關之實業經費地方公款各項補助經費、20·應如何併於建設局之現有各機關、㈢以上各項調查須觀察及應特別注重之點、由秘書及科長指導、㈣各項調查以合於實用爲主、其調查不確者、與無法調查者、不妨缺略、㈤調查報告書、須附具填注明確之地圖、（地圖由廳發給）按照調查項目順序、於報告書內逐項說明、並用列表式、附具本人關於該縣建設上之意見及實施辦法、以該縣目前急宜舉辦之各事項及切實可行者爲限、其僅有理想上之計劃、而非目前所能辦者、不必列入、㈥各員於派定調查縣分之後、未出發之前、應自行集會一次或兩次、互詢各地方情形、交換關於調查上之方法意見、採取一致行動、如有疑難問題、可請秘書或科長到會指定辦法、㈦各員出發之前、由本廳通令各縣各機關予以調查上之便利、㈧各員調查費按日數計算、舟車費實報實銷、㈨本規則自公布日施行、

◉黨員遺失黨證證明辦法

▲中央組織部規定

中央社云、中央組織部關於規定黨員遺失黨證事、本日特經組字第十五號通令云、爲通令事、近聞每有人至各黨部聲稱本黨黨員、遺失黨證、懇一二忠實同志之保證書、請求登記者、查遺失黨證、原不因此失其黨員資格、但難免無恥之徒、冒充黨籍、值此清黨期間、尤應特別注意此點、爲此擬定辦法兩種、㈠凡在黨務公開地方之黨員遺失黨證、而請求轉移黨籍者、必須備有原屬黨部蓋印及常務委員簽名之黨員資格證明書、及其原介紹入黨二人簽名蓋章之保證書、經請求登記之黨部嚴密審查、毫無疑問者、方許登記、㈡在軍閥及反動勢力盤據之地方、黨員遺失黨證、而請求轉移黨籍者、須呈明遺失理由、及黨證字號與原介紹人之姓名及入黨時日與地點、方許登記、以上二項登記、祇發臨時登記證、不發新黨證、登記以後、仍依清黨條例、加以審查、以上辦法、仰各黨部遵照辦理、此令、

◉李駿就駐星總領事職

駐星嘉坡新任總領事李駿偕其夫人等、七月二十八日乘法郵船瑟根宗號自巴黎抵星洲、當日代理總領事許公遂及領事館職員等、均到碼頭迎接、李氏前任巴黎中國公使館一等參贊、現年三十六歲、精通英法兩國語言文字、服務巴黎使館、迄今已有十年、到星後、即於翌日通告就職、到館視事、

◉要聞簡報

南京

◎財政部賦稅司長賈士毅、定十四日赴滬、

◎省政府財政廳建設廳會委薛某爲江蘇省農民銀行籌備主任、陳淮鐘陳其鹿爲籌備員、

◎中央銀行預備在寗設立分行、正在籌畫中、

◎國民政府電催薛篤弼從速來京、就任民政部長、

◎秀山公園改爲南京市第一公園、市教育局已着手調查、

◎國民革命軍湖北先遣司令邱鴻鈞、委鍾謨傑爲第一支隊司令、已在皖中皖北成立一師兩營、集中待命、

◎國民黨福建旅寗同志會、十四日下午開第四次執行委員會議、及各股股務會議、討論進行、

◎省立通俗教育館改組、其名爲第四中山大學區通俗教育館、十四日下午三時行開幕禮、

杭州

◎杭縣婦女協會、定十五日下午四時行成立典禮、

◎土地廳對於沙灶地之清理、已擬定辦法、不日宣布、

◎前第一高檢分廳欠費、已由司法廳籌發、

◎市公安局發表、留下警佐胡坤免職、委樓成業代理、

◎民政廳令龍遊縣長、保護縣屬寺產、

◎戒嚴司令部飭省防軍、剿辦天台樂清股匪、

◎十一軍陳師擢軍長來杭、昨（十三）晚由警備師師長邀讌、

◎遂昌縣等縣電告、解欵爲難、昨日財廳僅據廳安縣報解二千元、

甯波

◎總商會定期召集會員大會、慶祝裁釐加稅、並請海關監督張傳保演講關稅自主問題、

◎衛生局擬定取締菜館茶館浴室規則、呈請市政府核准公布、

◎鄞縣農民協會籌備會、對於二五減租、函請公安局飭令所屬保護施行、

◎市財政局通告徵收警捐頭等街道舖戶每月上旬繳納、二等中旬繳納、三四等下旬繳納、至遲不得過廿六號、

◎慈谿縣政府緝拿大批花會犯、獲犯沈阿宏等十五名、戶潛逃、房屋已令發封、

蕪湖

◎浙江建設廳、擬將鄞杭兩縣、仿行模範市村制、

◎安徽財政廳、將華洋義振會之存欵八萬元、分配本省十九縣水災區散放、此間昨亦領到振欵五千元、

◎駐蕪安徽烟酒事務局長周宗瀚、頃電召所屬各縣分局長、趕於本月二十日以前來蕪、會議整頓稅收事宜、

◎此間捲菸特稅、已奉李總指揮訓令撤消、該局除已趕辦結束外、並通令各分局停止辦公、

◎蕪湖縣七區黨部、業已次第成立、茲爲討論黨務進行事宜、由第一區黨部通函召集其他六區、趕於本月十三日來蕪、參與聯席會議、

◎蕪湖縣教育協會籌備委員、定於本月十五日舉行就職典禮、

◎蕪湖縣公署出示佈告、禁止地主私向佃農勒索各種苛例之小租、

◎清黨委員會、蕪黨部改組委員會、於二十日上午十時假縣黨部開聯席會議、討論組織黨員審查委員會、並公推陳雅三·潘由楨·朱小山·王琢之·楊遠五爲審查委員、

時報新光

第七十三號

氣象台

徐家匯天文台昨日（十四）下午四時半預測二十四小時內氣候。多雲而熱。此間沿海岸有東風。台灣之東北有颶風旁。因颶風仍向西北西進。低壓中心在閩西北。而達閩島之南。昨日（十四）下午三時前二十四小時內本埠氣溫。最高八八·九。最低七〇·二。去年同日最高九六·三。最低七七·六。

參觀德園雞塲小記

（溪妙）

雞是一種家禽。肉是非常之鮮甜。可是。我國人所養的雞。是瘦弱不堪。用高度來計不過是尺多。二三斤重已經是算是最頂等的了。實則。你們若是看過一看那些外國人所蓄的雞。你必定是要自愧形汚。我雖說是沒有到過外洋。然而我在黃忠允先生處見了他所養的雞。很雄壯的。很高峻的。實在已經使我心服了。黃先生身體很雄壯。褐黑。而凸着筋肉。隱隱有光芒。一望而知他是一個很有魄力的。他有忍耐苦的精神。他因為感覺我國家禽的退步。所以他拿二三千銀子來辦器具。日日夜夜試驗養家禽。他起初畢業[illegible]書館。後來在美國家禽所授學校而授過。而且也畢業了。養雞經驗沒有好幾個月。成績已經很可觀。昨日我得着友人的介紹。而認識了他。他很客氣的引導我們參觀他的養雞場。

▲製造雞食物的機器　黃先生的住址是在江灣。與立達學園相近。我們一行人一齊向着郊野的地方走去。一片綠色的草地。紅綠錯着很闊的園場。園場面積約有三四畝。這個是忠允的住宅。在這是他的家禽試驗場。我們到了門口。隨着黃先生行入去。[illegible]一方園一方[illegible]的[illegible]都[illegible]絲網圍着。[illegible]一間一間的木屋。裏面有着劉。因為下了兩日雨。他說因為濕得很滑滑。所以他覺得是雞阻止出來了。聽說因為下了雨太多的原故。雞蛋的產額也受了影響。我們外走到一間室。裏面有三只製造雞食物的機器。因為中國沒有的原故。所以祇得買於美國。表面看來似字很簡單。實則他用甚大。有一具正在磨着小麥。磨得粉碎。雞很喜歡吃的。因為富於脂肪質。有一具可以用來磨牛肉。磨到成了漿液了。餵雞食。也是非常之滋補。還有一具是磨蚌殼。磨成粉。來供雞的食物。因為蚌殼與雞蛋殼質同。吃了可以使殼硬。而且又含有多量的脂肪質。

▲空氣適中的雞室　雞室很大。是依美國式造成。本來可以容得一百多隻雞的。四面圍着小窗子。地面蓋了一厚的禾草。所以非常安適。有一個分做兩層的木架子。下面的一層滿積雞糞。而上一層就非常清潔。因為雞也有知識的。它們放糞的時候。便飛落下一層。它們便一同立在上一層。這絕對沒有受訓練而是天生的。多奇異哟。我記得這間室是釘着一個寒暑表的測度。用這室的溫度。溫度適中。那末。雞的生長自然容易。忠允先生說。「雞是不怕冷的。有個外國人說過。雞要冷到零下六十度才死。」這個室是非常溫和。所以這些雞長得很潔白而又高大。

▲一個良善的餵水精　雞渴了自然是要飲水的。但是用碗來放水。便容易打破。而且雞的羽毛時時會落進去。那末餵飲了。豈不是容易病死。在這間室的餵水筒便可以用來做模範。它是圓形的管。頭上尖。

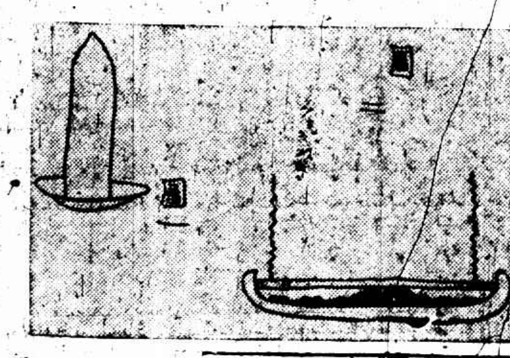

鐵質。好像自來水塔形狀的長筒。藉着一個碟。裏面蓄着清水。因為化學的作用。所以雞一面飲。而水又一面輕輕的流下。（圖一）這便是黃忠允先生費了不少心血造成。他又用心苦索造了一個良善的餵食精。（圖二）

▲良善的餵食精　這個精好像鎖一樣的。兩頭編着一條繩。中間放些粟之類。半吊在空中。雞伸頸剛剛吃得到。因為不是這樣。雞便飛了上去。用這個精。雞飛上去。因為重心不合。卒之又要墜了下來。可以免汚穢。

▲一日變尾三十六次　這個場中的雞。完全都是意大利種。生得很壯。有五六年長的一雙黑雞。更為雄壯。雄的有二三尺高。真足以驚人。毛羽是烏黑的。據養者說。這隻雞每日要有三十六次的變尾。所以成有一個定例。便是一隻雄可以配十三隻雌。不然那隻雌者必定受傷。不然也被打落了很多毛羽。

▲和雞做守衛　這個窗上有一隻臘犬。橙色的毛雜着黑色。目光比電燈還要亮。尖利的牙齒。藏在硃紅的口內。四面跳着。好像要戳人似的。這樣狗除卻夜間是不放出來的。因為它見了。便要咬一口然後痛快。（除了主人之外）但是因為要和做守衛。除了一些偷雞的賊。也不能不如此。這些雞從來沒有被人偷過的。祇有一次是失去了兩隻小小雞。

▲鵝蛋般大的雞卵　雞蛋總計每日有三四十隻。很大的。粉白得比鵝蛋更好。市上所售的「德園雞蛋」便是。但是因為太少的原故。所以不易見。賣五分一隻。(10765)

新女髮譜

（九續）

近自丁君大鈞處。見胡伯洲君所繪髮樣十種。蓋以供雲霞理髮所之用。茲索得原圖。製板付刊。並加詮註。將以供剪髮女子之審擇焉。

（九）戀花　戀花之式。是含苞式之戀態也。是式宜於蛋狀臉。額上一撮髮。初無異於以前風行之「前劉海」也。

一對雄壯之雞

在天竺攝得　（杭州陸錦林寄）

新秋談荷

並蒂蓮一稱雙心蓮為荷花中之又奇者與西番蓮同惟多心耳之心多者竟三四不止　（常熟永伯君和攝）

幸免于死

蔣鳳子女士為晴園棉蘭南洋日報記者。因撰述時論。鼓吹三民主義。受當地政府之嫉視。於上月間被逐出境。來居滬上。日前本埠西門康家灣小菜場倒坍。女士適在場中購魚。亦遭殃及。幸在額頭蓋骨。傷勢尚輕。經華光醫院鄧純棣醫生診治。現已脫離危險時期。此係女士受傷後之攝影。（草髭攝）

馬瑞圖之山水

馬瑞圖號介浦又號處里江蘇武進人寢饋丹青有年山水取法宋元方壺石濤石谿筆意隨意揮灑別饒奇趣花卉則以白陽包山為宗直入復堂堂奧間有過之者近聞避暑焦山明春將東遊日本

不嫌穢濁親滌洗

上海清養之（三）　（碩頤攝）

公眾福星

平民生活之七　修路小工　（小穎攝）

嘉定之金沙塔

（佚名）

巴黎來鴻

（公振）

巴黎 Louis P. Verande 影戲公司。近致函中國總領事。託聘中國女子二人。須年在廿五歲以下。而富有影戲經驗者。並擬俟事竣。轉託徐悲鴻夫人代為物色。因徐夫人不日歸國也。

巴黎狹得來戲園。（Theatre Chatelet）近編一中國劇。名曰法人在華冒險（Tventure d'un Francaise en Chine）逐演一月之久。其座之佳可知。劇本荒唐滑稽不足紀。但尚無侮辱中國意。其能引人入勝。厥惟佈景奇妙。用具確購自東方。而穿插甚多。若上海所演之「狸貓換太子」。故有眩惑鄉下人與小孩之魔力也。

編者與讀者

卓愚先生。酬者請補條領人直接至會計處聲明支取。

永伯徵求　鄙人現欲徵求（六月一號）（六月三號）（及六月十四）之三號新光如願割愛者當以鄙人所攝之風景照片三張為酬或價值二角之小說二冊為酬寄星寄下者亦可通訊處常熟花園浜趙永伯

公電

◎學總會代表大會電 各報館均鑒、本會於八月十日開幕、即日舉行執行委員選舉、由中央青年部派崔唯吾前來監選、當即選出王開基、李祖韡、余日煜、樓兆縣、吳其鈺、盛家興、鄭金秀、梁中樞、趙鴻功、程瑞霖、張文翰、崔學池、謝修仁、尤鍾東、胡昌麒、爲執行委員、所有學總一切進行事宜、概交執行委員會辦理、謹此奉聞、中華民國學生聯合會第九屆代表大會叩元、

◎學總會執行委員電 各報館均鑒、鈺等承第九屆全國學生代表大會選舉、担任執行委員、謹於八月十日上午十一時宣誓就職、並選出吳其鈺·李祖韡·樓兆縣·王開基·謝修仁·爲常務委員、即日成立、開始辦公、鈺等才短任重、隕越時虞、尚盼賜我南針、俾資遵循、特此電聞、諸希垂察、中國學生總會第九屆執行委員吳其鈺·李祖韡·樓兆縣·王開基·謝修仁·崔學池·余日煜·盛家興·鄭金秀·梁中樞·趙鴻功·程瑞霖·張文翰·尤鍾東·胡昌麒叩元、

地方消息

無錫

◎組織地方機關團體聯合辦事處 俞縣長此次赴省、晉謁省府各長官、面陳地方情形、並請示軍隊駐錫給養辦法、以資遵循、返錫後、特於昨日(十三)下午四時、召集各機關團體、開聯席會議、討論地方重要事項、當經決定、爲謀各機關團體辦事聯絡起見、由縣市政府·縣市黨部·縣欵産保管委員會·縣保安隊·水警第二區·公安局·商團公會·縣農工商教四協會、共十三機關團體、組織聯合辦事處、當經議決、(一)定名、爲地方機關團體聯合辦事處、(二)組織、採用委員制、(三)委員人選、由各機關團體自行推定各一人、共十三人、(四)期十四日下午四時、在縣政府開成立會、討論組織大綱、及辦事職務、

◎決定裸體電線之補救辦法 公安局爲取締震華耀明兩電氣公司裸體燈線、特于昨(十三)日邀集震華公司駐錫辦事處營業主任楊懷谷、耀明新記公司協理王傳裕到局談話、當經楊吳二君、詳述拆除燈線之爲難原由、旋乃決定補救辦法兩項、以期雙方兼顧、(一)在市區已設裸線之處、從速改良設備、以避危險、由公司編就書面計畫、呈局備案、並規定限期、逐漸撤除裸線、至全改用包皮線、(二)由兩公司合編「用戶須知」、詳細規定用法、分發各用戶查閱、以策危險、以上兩項、將於最近期間、積極進行、

◎通滙橋境暗殺案緝獲兇犯 本年五月七日下午八時許、光復門外大東旅館旅客倪根元(浙江人)、在錫通滙橋境、被其同伴陳劉王顧等數人、用手槍暗殺、連中二槍斃命、當經本邑公安局、偵悉本案兇手、均匿居上海、前日派偵緝隊長倪谷生、偕文赴滬、會同公共租界臨時法院警探、在閘北獲住王金標一名、昨已解錫送局訊究、據供前與陳劉等在錫南門外刦案兩起、槍殺倪根元一案、因與陳某姑姦而起、陳等原住上海南洋橋、茲以另案關係、逃往嘉興、同黨計共五人、現均散處云云、昨聞公安局擬將王金標一名、交與倪隊長充線、以便追緝兇犯、

蘇州

◎商協籌備會四次常會議案 蘇州市商民協會籌備委員會、昨(十三)開第四次常會、到有委員八人、季小栓主席、所議事項如下、(一)請求省政府民政廳免徵蘇州市兩月房租案、議決向省政府民政廳·蘇州市黨部·南京省政府民政廳、陳述困難情形、懇予免徵、一面函知縣公署、請求緩辦、(二)委任糖菓茶食業籌備委員案、議決請各籌備員來會議訪、再由組織部調查後委任之、(三)商民部來函、爲瑞豐失業工人事、請本會設法善後案、議決推派周鼎如顧冤塵二委員、代表本會、往瑞豐工會慰問、並致函滬蘇錫各絲廠、請儘量容納各失業工人、議畢散會、

◎討論援助瑞豐工人辦法 蘇州市黨部特別委員會宣傳部、昨日(十三)下午四時、召集各報記者開談話會、討論援助瑞豐失業工人辦法、所議各案如下、(一)由各報極力鼓吹、喚醒各界援助瑞豐失業工人、熱烈援助、(二)請市黨部主動召集各界從速組織援助瑞豐失業工人委員會、(三)請援助委員會推派代表、會同瑞豐失業工人代表、赴省請願、(四)目前急救瑞豐失業工人辦法、(五)將來募捐辦法、請各影戲院各游藝場、臨時加價一天、以資趕造、(六)分發捐冊、向各方募捐、(七)函促對日經濟絕交委員會、早日成立、又市黨部昨並發出宣言、

松江

◎鹽兵擊斃農人 住居十三圖(近浦灘)農人高友生、於十三日挑芥子一担、至浦南葉榭鎮售賣、售罄後由馮家渡回家時在下午四句鐘、爲駐捕第三營第三五號槍船兵士姚鳴根朱金生所見、疑爲販私步担、開槍遙擊、中高頸項、即時倒地、此時農人正在田間工作、見此情形、將該兩兵補獲解縣請究、一面擡高至松江醫院求治、經黃葆三院長驗得槍子中高右頰部、進洞口如筆管大、由左頰穿出、洞口如銅元大、傷及咽喉食道左邊、已成不治之症、無法救治、即令抬至縣署、經承審員檢驗無誤、迨至十四日上午一句鐘時斃命、陳屍於二門之下、復由金承審員相驗填格、諭屍母高葉氏自行棺殮、而該兵士等則認爲洪湧槍機所至、官判押候究辦、

南通

◎催解國庫券欵 南通認銷之國庫券、總額共二十二萬元、縣署已續解十二萬四千元、莊縣長洪奉財廳電令、催促早日結束、刻已派員分赴觀永興仁西亭各市鄉守提、並限八月三十日以前、結束報解、十二日又奉廳令、限十五日內解十萬元、

◎縣市鄉行政之改組 南通縣署、於十二日改組爲政府、各市鄉自治公所、均遵省政府公布之市鄉組織大綱、改組爲市鄉政府、

◎小學教員要求加薪 南通縣小學教員月薪甚薄、各市鄉小學教員、決向教育局請願、均無結果、刻經教育協會議決、組織請求加薪委員會、請教育局依照本縣教育局長及縣督學所加俸額、按照比例遞加、

◎總工會執委定期就職 本邑總工會執委、定於本月十五日下午二時、行就職典禮、經全縣代表大會一次談話會議決、屆時各工廠一律同汽笛一刻鐘、藉表慶祝、

◎組織合格師資請願團 自第四中山大學頒佈小學教師任免條例以來、各小學教師紛向教育局登記、經審查合第一條資格者、有八七十八之多、近來各校已將開學、校長教員大致決定、而合格人員、得相當位置者、數仍寥寥、登記者舉懷疑、十三日下午、特在教育局組織合格師資請願團、請吳局長解釋、對於委任縣公立小學校長教師、是否照第一條資格、儘先任用、並請由條件、(一)將審查合格人員、令各校長儘先任用、(二)請局長迅即徵集各校教職員名單、審查資格、由本局派員覆察、有不合資格者、即撤換、(三)局長召集各校長、十五日召集各校長、討論解決辦法、

[illegible]

◎顧養源等判處徒刑 第一路指揮部、令縣政府文云、顧養源等謀害革命政府官員一案、從寬處以四等有期徒刑二年零六個月、以示懲儆、其決在押日數、准以二日折抵一日、仰江蘇第一監獄執行、仰解送執行、仍將辦理情形、具報備考、

◎皖境潰兵竄擾湖西 邑境湖西廣沛鄉之閔家橋及金溝鎮、與皖境天長盱眙兩縣毗連、素名匪徒出沒之區、日前閔家橋突由皖境竄來潰兵二百餘名、肆擾搶劫、勒索巨金、又至金溝鎮一帶搜刦、後金溝鎮搶劫而去、次日該潰兵復到金溝縱火燒燬草房數十間、併擄去鎮民八人勒贖、駐紮該鎮縣警備隊孫以國排長、率領所部警士、及集合該鎮自衛團民團數百人、在北湖口地方與潰軍接觸、由上午八時至下午二時、始將該潰軍擊散、並擊斃潰軍十餘人、奪獲套筒槍六枝、子彈五十餘排、生擒稽東山·王樹秋·董熙·楊有法·嚴玉生·楊炳林等潰軍六名、解往縣署發落、徐縣長赴省未回、旋由總務科長蕭彰將該潰軍暫行收押、並呈報省政府核辦、一面加派警備隊萬應五率領警隊馳往湖西協同防堵、併令飭該地公安分局認眞防範、

寧波

◎公安局政治訓練處經費預算 市公安局政治訓練處經費、浙江省政府已擬定預算、通知該局、計本處薪餉年需一萬八千七百六十八元、(上校一員、月支薪二百三十元、少校四員、月各支薪一百三十五元、上尉四員、月各支薪七十五元、中尉四員、月各支薪六十元、下尉三員、月各支薪二十二元、月共支洋一千四百零六元)、士兵夫役餉項年支一千八百九十六元、公費年需二千四百元、宣傳費四千八百元、臨時費六百元、一二區兼二區政治訓練處薪餉七千九百五十六元、二區士兵夫役餉項一千五百九十二元、公費九千六百元、合計本區暫分區全年共支洋二萬五千九百六十四元、

◎查獲大宗輔幣鈔票之傳訊 上月舟山輪由甬駛往定海時、有信源轉運公司託至定屬沈家門劉源泰之官紙五箱、定海常關檢查員以其封裝嚴密、不無可疑、即開箱查驗、見內係輔幣通成兌局一角二角半元之輔幣鈔票、共計重一千二百二十斤、約值十餘萬元、當即稅務員將查驗時情形攝影、以資憑證、並運回貨物、親送浙海關、張監督當電財部請示、旋得指令、着將人貨扣留、科以重罰、此案迄今尚未解決、現已令定海縣長飭傳該公司及劉源泰經理到案訊辦、

◎批准增加肉業公所教育捐款 甬埠因市黨部教育局分立、經費不敷、往年自治會曾派甬地各肉店所組織之肉業公所、捐款二千六百元在案、市財政局現呈請市政府擬將是項捐款增加一成半、以補教育經費、每年改解捐洋二千零八十元四角、分十二個月攤繳、已經市政府批准、並貼布告、令各肉商一體知照矣、

餘姚

◎募欵修築西河塘 姚邑西河塘綿亙東西、長數十里、因年久失修、上年霉雨時、山洪下瀉、湖水上騰、致潰沖毀、嗣經該邑紳商徐永年等發起修築、已將二月並派人至滬杭同鄉處捐募、聞現已募得二千餘元、故不日即將動工修築、

青浦

◎縣黨部改組 青浦縣黨部特別委員戴祥驤等、因辦事困難、呈請辭職、省黨部照准後、即委任上海公安局政治部長周斐成爲特派員、到青接收、周特派員已於前日蒞青進行工作、初到之日、即召集在部同志開歡迎會、周同志演說約分四點、(一)本人爲青浦任何方面均無關係、惟以黨員的關係來盡一分力、(二)最近工作、應注重整理內部鞏固黨的基礎、(三)民衆運動、注意組織及訓練、並站在國民革命的觀點上、糾正一切不正當行動、(四)希望忠實努力同志繼續努力工作、毋以一二人之去留爲牽動全部、後由各部長報告過去工作即散、次日上午周特派員根據各區黨部之意志、委任馬家振·朱文博·馮驤·諸長愷·陳國光五人爲特別委員、並呈請省黨部通過加委、聞前特別委員戴祥驤等、業已離部、所有圖記案卷表格什物等件、皆由周特派員接收云、(國民通信社)

金壇

◎縣黨部縣政府聯席會議 金壇縣黨部與縣政府、於八月九日下午一時、在縣黨部舉行全體職員聯席會議、黨部特別委員及朱縣長潘公安局長等均準時到會、主席朱斐吾恭讀遺囑、並報告開會理由、大意此會目的在交換意見、討論政務及聯絡感情、繼由朱縣長及各機關重要人員報告最近之工作情形、旋由縣黨部提出地方興革問題二十二條、共同討論、縣政府業已完全容納、不日即逐條履行、聞其中之較要者、有1請縣政府確實履行對內政策第十二條、2請縣長定期與民衆公開談話、3請縣政府從速進行下列各種建設事業、(一)公共體育場、(二)公共圖書館、(三)公共演講所、(四)丹壇馬路、(五)改良市政、4縣行政機關應尊重縣黨部一切決議、5本縣逆產由縣黨部縣政府會同民衆團體組織清理委員會清理之、6各機關行政人員、如營私舞弊、經縣黨部檢舉者、應即撤換、並依照黨員背誓條例、嚴行懲辦、如檢舉失實者、黨部人員亦應受相當之懲戒等案、又該縣各區黨務業已改組完畢、呈請省黨部定期舉行全縣黨員代表大會、以便正式成立縣黨部云、

平湖

◎清黨委員就職 本縣清委員劉棣華、於十三日上午在縣黨部大禮堂宣誓就職、開始辦公、

教育紀載

外埠

◎學校施行黨化教育辦法草案 學校施行黨化教育辦法草案、業經中央教育行政會議議定、並已呈中央核示、茲錄其草案如下、(甲)宗旨、使學生在學校中學習普通及專門智識技能以外、能認識本黨的主義及政策、並明瞭國內外政治經濟社會之組織、及其趨勢、(乙)辦法、學校施行黨化教育之責職、由各校訓育委員會負之、(一)訓育委員會之組織、(一)小學、訓育委員會由各班級主任組織之、(二)中等學校訓育委員會委員五人至九人、由校長於下列人員選任之、1.教務主任、2.事務主任、3.社會科學教員、4.黨軍教員、(三)大學訓育委員十一人至十九人、由校長於下列人員選任之、1.各學院院長、2.各科或各系主任、3.社會科學教員、4.學生軍教員、各校訓育委員會設主席一人、由各委員互選之、遇必要時、校長得出席訓育委員會、(二)訓育委員會之任務、(一)關於指導方面、1.指導學生參加黨的運動、2.指導學生關於政治問題的研究、3.隨時舉行學生公開談話、或個人談話、以上事務由委員會特設指導部專任之、(二)關於組織方面、1.組織時事討論會或特別問題討論會、2.指導及促進學生所組織之團體的工作、3.組織及訓練學生軍、或黨童軍、以上事務、由委員會特設組織部專任之、(三)關於宣傳方面、1.組織及辦理各種演講會、2.辦理宣傳黨義的刊物、3.審查校內一切出版物、4.禁止一切反動思想之宣傳、5.組織各種宣傳隊、以上事務、由委員會特設宣傳部專任之、(三)訓育委員會之集會、及其決案之執行、(一)委員會每星期至少開會一次、(二)委員會議決案、經校長認可執行之、(丙)附則、(一)訓育委員之任期、及其他各項之細則、得由各校準的情形自行規定、惟須呈報主管教育行政機關備案、(二)各校黨化教育之成績、應由該校校長每一學期呈報主管教育行政機關、

本埠

◎各團體歡送出洋學生 寰球中國學生會、美國大學同學會、美國女子大學同學會、上海青年會、上海女青年會、商務印書館、啓秀女學、南洋大學、光華大學、復旦大學、持志大學、暨南大學等十二團體、昨(十四)假戈登路二十九號伍朝樞博士花園內、開歡送本屆清華及官私費出洋學生大會、到伍朝樞·胡適·郭泰祺·李登輝·鄭洪年·陸世光·徐佩琨·徐佩璜·張歆海·容啟兆·鍾可託·楊永清·吳國楨·伍朝樞夫人·藍如涓女士·繼英女士·唐瑛女士·鄭寶鸞女士·美領事沙約翰等四百餘人、爲十五年來未有之盛會、會場中由啓秀女學生分任招待、下午四時開會、先由伍主席、恭讀總理遺囑、全體攝影畢、請胡適博士演說、略謂當此革命尚未成功之時、諸位遠離祖國、所有依依捨感覺、但諸位爲求學而往、成國家建設人才、所負責任、較之前線軍隊及目前執政者爲尤重、蓋將來北伐成功、革命完成之後、端賴諸位學成回國爲國家效力爲社會改革、至於諸位此次留學務宜安心研究學問、暫時勿以國事爲念、所學科程必固定專門學識、精心考究、所習學科不必限於社會所需要者、當以本人性質所近爲宜、次美國博士許本洛(譯音)演說、大致勉勵三點、(一)留學生在國外學校須與各教授時常接觸、(二)講求學識不可在學校課堂之內、並須致力社會活動、(三)參加演講會、後由清華學生代表王殿名及私費生代表陳翔華致謝辭而散、

◎水產學校同學會二屆常會 江蘇省立水產學校畢業同學會、於昨日午刻在大東酒樓開第二屆常會、到會者有侯宗卿等二十餘人、當由臨時主席侯宗卿報告一年中之經過、會計陳祝年報告收支概況、當場選舉侯宗卿·馮立民·陳祝年·張君豐·姚詠平爲第二屆執行委員、復由侯宗卿報告母校昇格改爲第四中大農學院之經過情形、張君一報告浙江省政府聘任張君爲浙江省立水產學校校長兼浙江水產模範工廠廠長之接洽情形、並討論議案多件、散會已下午四時矣、

◎上海法政大學組織校董會 國民社云、金神父路上海法政大學、自前校長徐謙解職後、即無主持之機關、而各及其他辦事人員、亦先後離職他去、遂由該校學生會及各職員推舉代表、會同特別市黨部接收、組織校務維持會、斯維持狀、嗣因黨務訓練所借用該校校址開班、因之該校招生事宜、遂稍延緩、刻因黨務訓練所辦理結束、該校校務維持會、遂請求收回校址、一面聘請校董組織校董會、業於八月八日十一日在大東旅社兩次集會、討論一切組織、及起草校董會章程、選舉主席校董及負責董事、嗣於八月十四日在金神父路該校內開會、通過校董會章程、選舉主席校董及負責董事、並議決即向國民政府教育行政委員會呈請備案、即日招收新生、推舉校長進行一切、校董姓名、披露如下、易培基·張知本·黃郛·郭泰祺·褚民誼·潘宜之·鄭毓秀·黃惠平·陳德徵·冷欣·蔡鼎成等、

◎縣黨部責問教育局長函

▲爲縣立各校校長事

日昨上海縣黨部特別委員會、爲縣立敬業及第二第四等校校長問題、致函潘局長詰問、其原函錄下、逕復者、茲准復函、並抄錄縣立學校校長姓名經歷一覽表、查敬業校長朱學俊、早經縣公署指令、貴局長撤任另委在案、而來函仍認朱學俊爲敬業之校長、是否另有別意、抑或貴局長公務繁勞、對於卷牘、無暇廣目、以致有此差誤、諒二者必居其一、當此革命時代、貴局長仍未能澈底革新、敝部竊爲上海縣教育界慮、至縣立第二小學校長顧的、平日劣跡多端、早已不滿人望、且資格亦屬不合、縣立第三小學校長尹錫熊、私德敗壞、人言嘖嘖、辦學多年、毫無成績、是否貴局長仍聘顧尹二人爲校長、抑已另覓相當人才、尚盼見復、原表送還、另將新委派任各校校長姓名經歷抄下、以便考察、是所盼望、(滬南社)

◎市教育局呈請提倡語體文 上海特別市教育局局長朱經農氏、爲提倡語體文字、昨呈國民政府教育行政委員會文云、呈爲請提倡語體文、以爲文字革命的先導事、竊查我國的文字、艱深難寫、文理難通、實在是稍有新知識的人所同聲認可的、所以清末勞乃宣等、製作簡字、民國初年、北京教育部制定注音字母、近來更有一部份人主張以國音字母替代漢字、用以作教育的工具、職局以爲國音字母、能否通行、還是一個問題、而提倡語體文以減少文字上的困難、那是無庸疑義的、「文以載道」、文言語體、本來同是載道的東西、可是文言難解難通、不如語體容易學習、容易通順、而且語體文細膩之處、不在文言文之下、而眞實暢達之處、却勝於文言文多多、所以近時的學者教育家、多數提倡語體文、用語體文談道、講學、作文、做詩、並且主張用語體文替代文言、教授小學校學生、中等以上學校、也多用語體文教學、而我們總理的三民主義、以及我們各級黨部、各軍政治部的宣傳、也都應用語體文字、但是語體文提倡了近十年、社會上除了學者教育家、一部分明達的人以外、還有許多機關所在、例如官場裏的公文、很少用語體的、商界上的函件、也很少用語體的、黑暗勢力所在的東三省等地、並且禁止語體文通行、一部份中等以上的舊式學校、例如從前的南洋大學等、不但不用語體文、並且變本加厲、入學考試的題目、什麼「義」、什麼「論」、什麼「說」、什麼「策」、和科舉場中一般無二、因爲有這種怪現象、所以許多中小學校、也不暢用語體文、本黨是革命的黨、我們總理的革命方法、是在「喚起民衆」「共同奮鬥」、本黨的政綱有「勵行普及教育」的一端、實現「農工政策」、也是本黨所注重的、試問我們要革命、除了政治社會之外、文字的革命、要不要顧及、而試問要「喚起民衆」要「實現農工政策」、除了言語的宣傳等等以外、要不要用一種較易明白的文字做利器、再試問要「普及教育」、將許多小國民通通放在小學校裏、放棄了社會知識生活技能、却把十分之五的工夫、用在文言、上這種教育、即使普及了、於國家社會究竟有多少益處、所以職局覺得要革命、要喚起民衆、要實現農工政策、要勵行普及教育、都應該提倡語體文、以爲文字革命先導、我們已克復的省分、改良教育的聲浪、「甚囂塵上」、可是對於提倡語體文的一層、大家沒有注意、應請鈞會通令所轄教育行政機關、各中山大學、一律提倡、並通令各學校、中等以上的、絕對不許用科舉式的文題、考試入學新生、或教授學生作文、小學校則須一律改用語體文、和新式標點符號、禁止各書坊發售小學校用的文言教科書、再行文中央黨部國民政府、請他們通令官場、以後行文、須文言語體並用、標「上行下效」自然「風來草偃」不難使語體文通行全國了、「一得之愚」、不知合與不合、敬請鈞會裁酌、此呈國民政府教育行政委員會、上海特別市政府教育局局長朱經農、

體育

籌備遠東運動會(三十七)

一大會游泳比賽職員一

遠東運動會、游泳比賽、已決定在虹口游泳池舉行、比賽日期與比賽時間、已誌過本報、茲將比賽職員錄後、

主持支配事項 郭泰祺 馬約翰
終點裁判長 許民輝 終點裁判 凌希濤
終點裁判 謝蕙源 終點裁判 王文顯
終點裁判 盧觀祥 計時長 郝更生
計時 鍍一勳 計時 高慈恩
計時 宋君復 發令 陳奎生
檢錄 黃文建 檢察 楊錦輝
檢察長 杜運科 檢察 李可陞
報告 阮維揚 糾察 李啓藩
醫生 [illegible]景煦 記錄 [illegible]

華中選手昨已抵滬

中華田徑賽選手、曾福鑫、游泳選手胡泳、聶清、黃雲、黎堃、彭勇炎、陳全玳、由黃鳳岐、姚徵典二人率領來滬、已於昨晨抵埠、各人加入何種項目、以前曾登過本報、從略、

童子軍與團體操表演

遠東運動會童子軍與團體操表演、已決定於八月廿八日廿九兩日、在中華田徑場舉行、

華東網球預選結果

▲江道章以三對一勝陳乃新

▲顏榮生與何家鎏各勝二局

昨日下午四時半、華東網球預選、與賽者爲江道章對陳乃新、顏榮生對何家鎏、結果江道章以三對一勝陳乃新、顏榮生與何家鎏則各勝二局、未有結果、今日繼續比賽、後爲繼續比賽一局問題、討論甚久、顏榮生則主張繼續比賽一局、(One Ret)何家鎏則願完全重行比賽、後即提出網球委員會、網球委員會則召集開會、到會者除網球委員馬德泰、江道章、何家鎏三人外、另請昨日比賽職員張信孚出席討論後、議決完全重行比賽、此爲網球委員會之判決、但網球比賽規則、則云「比賽如以天黑、下雨、或其他各種情形而比賽不能終了、則已有記錄、於繼續比賽時、仍爲有效、除非雙方球員同意、將以前之比賽取消、而重行比賽、」則照規則常繼續比賽、

◎昨日棒球比賽結果

▲Preston以六對〇勝中華

昨日下午二時起、中華棒球會與美艦Preston棒球隊作友誼比賽、中華棒球會、除原有之隊員外、另有新隊員四人、係檀香山香樂隊中之香樂員、並非檀香山回國之棒球隊員、昨日比賽結果、爲六對〇之比、Preston得勝、

注意注意

久咳成癆

多咳傷肺日久成癆 今外國尚無發明之藥 下只有上海唐拾義大醫生久咳丸直接有專治咳除痰之效 接有防癆保肺之功 正本清源舍此莫屬 此丸每瓶夾附驗單券一張交回總行可換圖書一張無券不換書辦法見上述 同者均僞請勿誤購

姚佐頹 新法洗射白濁

▲上海三馬路 姚佐頹醫生

欲禦晚間之風寒 必須服 PEPS

生活於我等所處氣候之中、胸部最易爲風寒所襲、致患喉管炎胸膜炎及肺炎等症、是以須常服喉士因片、將喉士含於口中、即能發出消毒藥氣、滅絕咳嗽微菌、又能治喉管及氣管之腫痛、使呼吸器全部增進其康健、喉士封固于玻璃瓶內、在各大藥房均有出售

喉士能保護胸部與肺部

上海記載

◉黃膺白電南京辭職

▲十局局長暫維現狀

黃郛昨電南京國民政府云、竊郛猥以菲材、謬蒙寵任、曾以胃疾未除、難勝繁劇、堅請收回成命、固辭不獲、勉膺斯職、任事以來、萬端俱集、本事必躬親之旨、當政方草創之衝、黽勉月餘、疾勝勞作、浹日失眠終夜、病體益覺不支、再四籌思、惟有懇請准予解去上海特別市市長一職、藉資休養、除暫派秘書長代拆代行即日離滬就醫外、伏希速簡賢能、接替要政、迫切陳詞、諸惟鑒察、上海特別市市長黃郛叩寒、

上海特別市市長黃郛、因病辭職、已有辭電發出、現市政府事務、由吳秘書長榮鬯代拆代行、而十局局長、以市長辭職、亦擬向國民政府呈辭、惟市長則面諭、各局長在新任未到之前、仍各以全力維持局務、準備隨時交代、至各局本月份行政經費、及經常事業費、如警餉等、已由市長責成財政局長籌集相當款項、一應收支、將來由財政局全數公布市民、各局之臨時事業費、如修築舖板廠新橋、及其他各項修理工程、改良南北市路燈、添設灑水車等費、亦均已籌集的款矣、

王一亭昨接上海特別市市政府公函、聘爲市參事會參事、當即復函辭卸、

◉擁護關稅自主會之籌備

國民通信社云、上海民衆擁護國民政府實行關稅自主大會、昨已在國民路(新北門口)一百六十號海關華員聯合會二樓開始辦公、爲積極籌備二十七日舉行之市民大會事、特定於今日上午十時召集各團體聯席會議討論一切、宣言已在起草中、一俟修正即行發表、

◉美日英法領事昨有會議

泰晤士報云、本埠日英法各領昨日(十三)在黃浦路十三號美領事署與美領事克銀漢開重要會議、由晨至晚方畢、聞所議者爲對付九月一日實行之新稅問題、據云已大致安洽、惟尙未正式宣布耳、

◉勞資調節委員會成立

▲即日起受理一切勞資糾紛

上海特別市勞資調節委員會、於昨日上午十時、在上海總商會舉行委員宣誓就職典禮、到六百餘人、備極盛況、茲紀詳情如下、

▲會場情形　總商會大門口、懸黨國旗交义、下懸白綢、文曰「上海特別市勞資調節委員會委員舉行宣誓就職典禮」、入內兩旁均貼有標語、如「擁護勞工利益」「增加生產力量」「工商運動要三民主義化」等、至二門口、上懸「工商聯合萬歲」之白竹布額、再入議事廳門外、爲簽名處、廳內懸掛各項標語、並委員就職誓詞、上供總理遺像、氣象甚爲壯觀、

▲到會代表　昨日到會之各界代表、計有六百八十餘人、如中央宣傳部駐滬辦事處、總政訓部駐滬事務所、海軍總司令部、江蘇交涉公署、工會統一會、商民協會、總商會、捲煙工會、紙業職工會、甯波同鄉會、各路商界總會、華洋布業工會、閘北商會、上海布業職工會、縣商會、絲廠繅工會及各工會商民協會分會代表張明煒・王漢良・楊鍵・常玉清・葉惠鈞・王彬彥・王延松・湯明・楊維平・陸文韶・陸鳳竹・胡鳳翔・梁鳴岐・馬驥良等、

▲就職委員　李玉階・費公俠・王曉籟・周賓虹・馮少山・李子峯・徐慶雲・袁正滄・顧馨一・袁逸波・牛蔭麐・鄔志豪・

▲開會情形　奏樂開會、先行讀遺囑、即由市農工商局長潘公展代表市長宣讀組織大綱、次委員宣誓、由李玉階領讀、次國民政府代表勞工局馬局長市政府代表潘局長致訓詞、潘局長並代表市長授印、由李玉階受印、次海軍總司令部代表慶楚謀、外交次長及江蘇交涉公署代表吳科長演詞、次工統會、商民協會、縣商會、仁穀公所、萃秀堂、浦西公會、閘北商會、縣商會、總商總聯會、綢緞業絲綸公所、商民協會綢緞業業會等團體致頌詞、次委員周賓虹宣讀就職委員、馮少山致答詞、王曉籟領呼口號、攝影而散、

▲委員誓詞　委員等、受任本職、誓以至誠、效忠黨國、調解勞資糾紛、促進工商互助、勤愼從公、廉潔自守、倘有營私舞弊情事、願受最嚴厲之處分、謹此宣誓、

▲政府訓詞　國民政府特派監誓員並代表馬訓詞、略謂上海組織上海特別市勞資調節委員會、爲謀中國國家經濟之進行、實爲今日一最要之宏圖、此後實有勞働法規、以便遵守、現在只得援用勞資調節條例進行、至於勞働問題、世界各國、均極注意、以前大元帥在廣東時、有工會條例之頒布、而北方尙未注意及此、則可證由軍閥無爲謀勞工利益之思想、上海爲中國工商之中心、勞資糾紛、自不能免、宜急有以調節之、在政府勞働法未頒佈前、有此調節委員會、其足以減少勞資糾紛、當不在少數、將來勞働法頒佈、勞工局即爲此法之執行機關、今日上海有此調節機關、勞資兩方面、已得有協調之端倪、此關係國計民生、至重且大、而共產黨則不贊成勞資協調、遂造成以前經濟上之不安、影響所及、工商兩受其害、而各失其利、夫勞工運動、在今日之中國、自爲必要、且在此生活程度繼漲增高之時、自須增高工資、以謀勞工生活之安寧、但一方面亦須顧全資方之能力、否則必致兩敗俱傷、亦不得不早爲慮及、所以要謀勞資兩方協助之方法、以祈得到勞資協調、使社會國家均蒙其利、則爲勞資調節委員會重大之責任、現在中國受帝國主義之經濟侵略、如僅專提高勞工之地位、而不問生產機關之存亡、勢必自貽伊戚、故工商宜早謀互相協助、以謀生產之發達、使國家日見繁榮、一方又須要達到關稅自主實現之目的、使中國經濟上得有解放、則中國產業發達、工商之利益、庶可享用無盡、由此觀之、工商當保護國家、使之地位日高、曾不可漠視之、而今日軍閥與帝國主義者尙未打倒、則我全民衆革命之目的尙未完成、且萬萬不可誤用階級鬥爭之陳腐學說、以致中國發生產業衰落之病象、希望勞資調節委員會本此精神做去、並希望工商本此精神做去打倒帝國主義、取消不平等條約、完成國民革命、

▲市長訓詞　市農工商局局長潘公展代表市長致訓詞云、今日爲上海市最可紀念之一日、因爲上海爲中國工商中心、在前軍閥壓迫之下、不但勞工受苦、即資方亦遭盡種種困難、勞資糾紛、固爲不可免之趨勢、但如解決有方、自易合作、就中國在帝國主義者經濟侵略之下、國內生產力、極幼稚之際、如非勞資合作、萬不能使生產增加、得到中國之經濟解放、勞資調節委員會、爲市政府應辦之事、而各工商團體先行發起、呈請批准、本市政府極爲欣慰、總之、勞資調節、治標當使糾紛之解決、治本當使永無糾紛、而根本方法、則第一爲頒布勞動法規、使官廳與工商均有遵循、以免發生可以不必發生之糾紛、希望中央政府即行頒布此項法典、並採用工商之意見、第二上海方面須有勞工統計、勞工生活情形、社會與國家均極明了、而勞資調節委員會、亦得有所參考、不過此事全在工商兩界之協助、蓋欲規定最低工資非有此種材料、最難着手、至於物價、各處不同、而上海零售物價指數、即須調查編制、工人生活費亦須調查而得其生活費之指數、有此兩種指數、方得規定最低工資、農工商局將來辦理此事時、希望全上海市民共同提供資料、中國國民黨是實行解放農工政策之黨、從前工會方面因共產黨把持、組織多有不合法者、現在已實行改善、則此後自須遵照工會條例、向地方官廳即上海市政府註冊、經此註冊、則市政府可有查考、以實行保護、而調節會上亦易着手、現在已成立者、當即向市政府補行註冊、此外組織者、則須准予註冊後方得成立、從此勞資協調糾紛盡解、此本市政府所希望者也、此外機關代表致詞者、有海軍總司令代表慶、外交次長交涉員代表吳科長、從略、

▲委員宣言　上海工商運動主要當事者、鑒於我國尤其是上海經濟特殊之事勢、與過去慘痛之教訓、諦察革命的環境與勞資的現狀、在總理農工政策與最近頒佈之上海勞資調節條例指示之下、受上海特別市政府所指導督促、以誠懇的態度純潔的精神、擔負勞資調節責任、冀展開勞資共同奮鬥之局面、以圖我國經濟之發展、與階級的經濟利益之改進、要之、共同組織之重要意義、不在爭議後之調解、而在預期勞工生活之安定與地位之向上、防爭執於未然、本會組織大綱、已由上海特別市政府明令公布、定期八月十四日召集委員宣誓就職開始工作、現在謹將本會成立的旨趣簡單宣告大衆、最後我們的口號是、㊀本民生主義的精神、做勞資調節的標準、㊁擁護勞資調節條例、㊂擁護勞工利益、㊃增加生產力量、㊄工商運動要三民主義化、㊅防止階級爭鬥、實行勞資互助、㊆打倒帝國主義、㊇防止經濟侵略、㊈中國國民黨萬歲、㊉國民政府萬歲、⑪國民革命成功萬歲、⑫工商聯合萬歲、

▲委員會議　大會散後、即續開第一次委員會議、十二委員均列席、李玉階主席、議決各案如下、㊀推定常務委員李玉階・費公俠・王曉籟、㊁委任嚴諤聲爲本會秘書長、㊂呈報市政府市黨部並發表公告、通函各團體、㊃擬訂辦事細則、請秘書長起草、由常務委員審查後交由委員會通過、㊄議定每星期一四下午三時爲委員會常會、㊅備交本月份經費、

▲委員會公告　本會遵照上海特別市市政府公布之上海特別市勞資調節委員會組織大綱、組織成立、於八月十四日上午十時、在上海總商會舉行委員宣誓就職典禮、即日啓用鈐記、開始辦事、依照組織大綱第四條之規定、處理本市區內一切勞資糾紛事件、但在八月十四日以前發生之糾紛、現已在調處中者、應仍由各原團體協商解決、至前經工會組織統一委員會調解簽訂之各項條件、仍當繼續有效、特此公告、上海特別市勞資調節委員會啓、會址北河南路上海總商會內、(電話北一二六號)

小上海

本欄分成多目・歡迎讀者投稿・惟每則不得過三百字・如有特別新穎報告・本報當酌酬・來函須開明詳細住址・以便通訊・

□人事

▲賴世璜　劉寶題由鎭來十四軍長賴世璜劉寶題於昨日上午由鎭江乘坐特別快車來滬公幹、

▲王伯羣　交通部長王伯羣昨因緊急要務、於午後一時正由滬乘坐專車赴寗、

□商場

▲華產合作商場　商界封扶桑等、邀集同志十餘人、爲其本組織、籌設純粹國貨商場、以勞資合作爲立場、定名爲「華產合作市場」、封君等以事本公開、且範圍旣大、深恐能力有限、而以海上不乏同志、故特廣事徵求、定南京路心心照相館滿劍濤君爲通訊處、預定發起人爲三十八、額滿後即須呈請註冊及籌備進行、

□會務

▲安樂宮書畫展覽　米船書畫社徵集海內收藏珍品數千餘件、陳列三洋涇橋愛多亞路安樂宮內二樓、公開展覽十天、(內有精品甚多、標明價値)、即日起七月念六日止、並有馬軼羣新由美國費城暨日本福岡市東亞勸業博覽會運回賽品三十餘件、

▲衛生運動會之招待　衛生運動大會、始由政治分會發起、旋移交市政府接辦、加入團體達十九個、定於陰曆中秋起至二十二日止、分別在南北市舉行大規模之衛生運動、昨爲請求記者聯合會加入、並先爲鼓吹起見、假爵祿飯店招待、到各報記者十餘人、出葉漢丞朱企洛陶冶公海澤等相繼演說、陳德徵致答而散、

◉菜市路小菜場將改造

法租界工部局因鑒於華界唐家灣小菜場坍塌慘禍、派員查得菜市路太平橋小菜場自建造迄今已十有一年、日積月累、受風雨侵蝕、基樁鬆動、爲防患未然起見、令場內各攤店於本月十六日起一律搬往西門路、以便拆卸興工、

◉上川汽車明日起加價

滬南社云、浦東慶寧市、(即高廟)上川交通公司、自行駛慶寧市至川沙北門間行駛長途汽車以來、行旅咸稱便利、該公司現售票價比較本省局同等各路爲廉、而至行車消耗如燃料、機油、機件、工料等、價格增高、而收額如故、上年統計、不敷甚鉅、若不設法、勢將入於困頓之途、茲經董事會議決自八月十六日(即舊曆七月十九日)、起路增票價、令將各站票價增加後價目錄下、慶寧寺至金家橋七分、新陸一角五分、邵家衖二角二分、曹家路二角八分、龍家路三角一分、大灣三角二分、灣三角三分、暮紫橋三角四分、川沙三角五分、

□出版

▲人體美　鄭吻仌君長於藝術、善畫、嗜攝影、近著「人體美」一書、現已由光華書局出版、裝璜美麗、說理詳密、顧口精采、足供一賞也、

□建築

▲法院新法庭落成　臨時法院新建法庭四座、業已落成、庭址在民事案犯羈押所樓上、名爲第六法庭、第七法庭、第八法庭、第九法庭、庭雖不廣、而空氣充足、光線透澈、一切佈置與原有之五庭相仿、該四庭位置分左右兩排、係相對式、此外尙餘三室、一爲推事室、一爲律師室、一爲更衣室、

□迷信

▲南翔迎神賽會　南翔循例於舊曆七月十四五六等三天迎神賽會、名曰楊王會、將楊王神像出巡該鎭東南西北四市、此三日中各廠往觀者異常擁擠、馬所長加派巡警多名到場彈壓、秩序甚佳、並無事故發生、

□招兵

▲二十二師　師長余思宗因所部六十四團缺之輜重隊三百名、昨日起在高昌廟同春堂藥店門首及斜橋湖南會館兩處招募、擬於三日招滿成數、

◉爭回市民權特捐委員會議

各路商界聯合會於前晚七時開募捐委員會第二次會議、討論勸募力爭市民權特捐之手續、到委員五十餘人、鄔志豪報告接洽情形、並謂各路方面以工部局不進調停人之斡旋、仍在收捐、殊爲不解、然吾人可爲之不同、惟在全體熱心、斷可成功、我人做一步是一步、主席謂虞治卿必於星期一、與工部局爲切實之接洽、其捐籌及紅紙條、明日或後日上午可以送到各分會、吾人爲爭市民權而募捐、不知有他、于議長謂吾人此次工作與成功之目的、主不遠、惟用虞治卿與工部局接洽決定有辦法、主席請俟接洽後再定進行、但無論如何、明日必定辦妥、次議星期一下午七時開第三次會議、遂將宣傳品分發與各委員散會、

◉廖仲凱紀念會決定舉行

第二路政治訓練部於前(十三)日召集重要團體於昨(十四)日討論廖仲凱先生二週年殉難紀念會、計到會團體有特別市黨部海軍政治部、學生聯合會、上海縣黨部、二十六軍二師政治處、市郊農民協會、上海婦女協會等團體、由二路政治部代表陳其英主席、略云廖仲凱先生於孫總理在日本組織同盟會時、即首先加入、奔走革命二十餘年如一日、對於黨國新樹立勳勞、甚爲偉大、前年在廣州被反革命派暗兇殺害、爲吾黨國之重大損失、不特廖先生個人之不幸、今日革命勢力之發展、追本窮源、廖先生之功績不能磨滅、現屆二週年紀念、上海民衆應有熱烈之表示、次各團體代表發表意見、均贊成熱烈紀念、並討論各種籌備要點、並定於本(十五)日下午二時由到會各團體發帖召集全上海各團體各機關派代表開會討論一切進行事宜、以示鄭重、

◉各界慰勞會遊藝部之進行

上海各界慰勞國民革命軍前敵將士大會遊藝部招請海上電影公司經理及負責人担任該部電影遊藝委員、組織電影遊藝委員會、負責進行一切、茲悉該部部長金國珍已根據各公司所開出之名單、擬於日內邀請全體男女明星到場茶會、說明慰勞宗旨及借重意思、並請當場分担各項遊藝、以便編製節目、俾早公佈、時間定於明日、地點擬定總商會、所有對於遊藝素擅專長之明星、如楊耐梅王漢倫王元龍等等、統在被邀之列、總計不下七八十人、又聞該部擬聯合該會宣傳部於邀請明星之後、再行定期邀請新聞界、

◉兩大煙廠交涉告一段落

▲英美工人今日復工　浦東英美煙公司事件、經交署派員調停妥洽、定今日開工各節、已誌本報、茲悉該工會於昨日午後召集各部工頭暨代表等約二百餘人開聯席會議、由李長貴報告近日交涉經過情形、次討論復工辦法、當經公決各工友於復工前一小時齊集工會門首、分班進廠、並由工會雇用軍樂隊歡送、以誌交涉勝利、

▲南洋條件解決詳情　工統會消息、南洋煙草公司股本二千萬、設總公司於上海廣東、分公司於全國各大商埠、每年營業約計三千餘萬、此次上海南洋滬廠浦廠及總公司營業部及南洋煙草公司職工第一第二第三分會一萬數千職工兩次提出待遇條件、要求廠方承認、廠方經兩次答復、並經在市黨部開議數次、未得解決、月前勞資方面遂請工統會調解、委員會審查、吳委員以南洋部份甚多、工資高下不一、非切實調查、勢難澈底解決、因派汪曉鄔前往南洋滬廠浦廠實地調查、製造詳明表冊、經吳委員詳細審查後、覆將該廠三個分會提出及廠方答覆之條件審核、並召集勞資雙方討論幾次、嗣後職工及廠方代表全體同志議決本月十一日假總商會會議廳開勞資條件會議、職工代表出席者爲江春球等五人、第二分會爲楊龍英蔡蓮生等、第三分會爲卓少峯等四人、北區南洋公司職工爲裘來富葛六奇等七人、廠方代表爲嚴直方馮少山閻蘭亭王彬彥王曉籟葉惠鈞等六人、二路政訓部代表錢鏡西、市黨部代表吳家澤、工統會調解委員會代表吳蒼汪曉鄔、廠方傍聽代表有梁桐士許奏雲工務部長李拔馬鳴盈、自下午二時開議至夜二時許、第一分會條件二十二條、第二分會條件二十一條、第三分會條件二十一條、由調解委員會油印各八份、於十三日午後仍在總商會大廳、由吳委員逐條說明、其間因字句上略有修正、自午後一時至夜九時、將條件正式簽字、復先由職工代表致謝答謝、大致對於此次訂定之待遇條件、認爲滿意、並感謝各機關代表之熱心調解、繼由政治部錢代表市黨部吳代表起立答謝、末由廠方總理代表梁桐士許奏雲表示感謝、最後吳委員對於勞資兩方答謝而散、

◉商民協會發出兩電

▲請援助變通奢侈印花稅則　▲公平處置工商糾紛

商民協會籌備處、接廣州市商民協會執行委員會代電、請援助變通財政部實施之奢侈印花稅則、又接函稱、農工廳將工商訂立固有條件推翻、任意押留商人、不許留辯、並據該市商民協會雞鴨行分會電訴公安局留押商人、推翻固有條件、請予援助等情、當即分別轉電中央黨部、國民政府、中央政治會議請予容納、並令飭釋放商人、持平解決、

◉黨部消息

▲二十前結束審查黨員　特別市黨部爲結束審查黨員事、昨發通令令各級黨部云、案准臨時審查委員會咨開、本市審查黨員事項、定於八月二十日以前結束、所有尙缺照片之審查表、應限於八月十七日以前由原屬黨部彙繳來會、以便殖發審查證、囑爲轉令等因、准此、合行令仰各級黨部迅將所缺照片、遵限補繳、以便發給而資結束爲要、

▲縣黨部宣傳部之會議　縣黨部宣傳部昨日下午一時開擁護關稅自主大會聯席會議、列席者有隴體要・蔡步白、獨立第一區分部代表陸亮、三區朱佳聲、二區蕭旅百、第四區陳家浦、第三獨立區分部張翼、隴體要主席、報告最近軍事政治黨務各情形、並關稅自主之前因後果、甚爲詳盡、議決於本月二十日二十一日二十二日三日各地同時逐日舉行、由所在地各黨部負責辦理、市民大會議決在二十一日舉行、(該日適爲星期日)宣傳問題、議決由各區黨部協同區分部逐日張貼標語、及種種宣傳品、並請當地名人演講、

▲獨立區分部成立大會　上海縣黨部獨立區分部於八月十四日上午九時、假縣黨部禮堂開成立大會、到黨員二十餘人、選舉執行委員、姚翼陸亮俞鵬飛當選、蔡步白屠少愷爲候補執行委員、通過新黨員六人、

▲凌夢痕上鈕永建書　本黨部特派員凌夢痕最近上民政廳長鈕一書、茲將有關地方者披露如下(上略)㊀去歲十月間、蒙先生委以調查接洽民團之職、市區保衛團團總朱少沂君、以原屬先生舊議、且爲本黨忠實信徒、經接洽後、一致主與服從命令、願受驅使、及不幸之混地暴動發生、市區團部以無力制止、惟有戒備設防、絕不參加、致遭敵視、不軌之徒、屢肆擲械加害、夢痕等以當時先生態度消極、無處申訴、惟有率部堅守、至一月之久、精神物質、痛苦萬狀、呈控所部隊員、受槍傷者二人、槍械損失、多至二百餘桿、及清黨運動起、方得復恢自由、重覩天日、惟最近滬地關於民團事宜、復起種種糾紛、致勞苦辛勤之朱團總、退出漩渦、而一般庸碌無能視爲權利紛爭者蜂起、夢痕以黨務工作繁重、對於團務、不能兼顧、然地方事業、間接有關黨國民衆、武裝團體、苟措施不當、亦屬危機、廣州商團之變、未嘗不可發生於他處也、先生長本省民政、對於鄉里一切、自必十分注意、關於民團事宜、尤希早定辦法、以安閭閻、而止糾紛、㊁最近地方行政、自市政府成立後、又發現多種糾紛、如縣市界域也、機關統屬也、徵取權限也、教育行政也、公款公產也、在在發生問題、縣行政幾於停頓、各機關紛無頭緒、當經夢痕以特派員名義、負督察保護縣屬各機關之責、切實解釋、通令保護、惟默察情狀、現時市政府舖張浩大、需費正亟、故對縣屬徵收機關尤爲垂注、爲免除誤會與擾亂行政手續計、爲本縣住民利益計、敢請先生迅予明令縣署、切勿強授受、維持各機關原狀、並將縣清丈局、向市政府索還、劃清權限、俾免紛擾、夫縣政府乃全國政治之基礎、特別市於人口上、外交上、經濟上、有特殊情形、足以關係於全國、故由中央直接管轄、處置不宜、手續一亂、其影響於縣行政者、豈淺鮮哉、㊂邇來清黨時期、黨基未能鞏固、政治方面、尤難悉如意願、致一般危害本黨者、障阻本黨者、政客官僚劣紳土豪、乘間而起、伺隙而入、鑽營鬪謀、無所不爲、都城省會謀差者滿街家處、求事者僕僕道途、撫景斯情、實地痛心、烈士之血、忠貞之魂、犧牲結果、乃爲一般投機者腐化者惡化者製造升官發財之機會、總理有知、當亦含慍於地下、現時黨權集中、高於一切、宵小之尖、萬一、先生主席本省政務、明鏡高懸、道學宗仰、於新舊官僚之習氣、自應一體剷除、黨部提出要求、自可儘量容納、庶幾爲官者成公僕之實、辦黨者權有所施、若是方足以固黨國之基、而徵新猷之象也、(下略)

◉農工問題

▲工會統一會各部工作　(指導部)昨日指導成立工會二處、㊀集益絨布廠業務工會昨日開成立大會、全體會員一千四百餘人、選出范如等十三人爲執行委員、又選擧李桂英等七人爲候補委員、㊁秦來絲廠女工會昨日上午十一時假該廠內開成立大會、派沈言信前往指導、選出常務委員三人、執行委員六人、候補委員三人、(調解委員會)㊀絲織品印花業職工會第一分會爲廠方藉端開除會員工王紀興並不發給存工請求援助一案、派郭棧觀前往交涉、查王紀興係自動告退、並非開除、至所存工資存在介紹人童志學處、因雙方記錯數目、引起誤會、經郭君調解、童志學已將王紀興所存工資二十八元如數交還、雙方諒解了案、㊁滬西織襪職工會第一分會爲與資方商訂條件請派員參加一案、派毛承基前往參加、自本月十日開議討論至十三日、共議決條件卅三條、業經雙方簽字、完全解決、

▲典質業務工會提出條件　典質業務工會昨在會所(即該業公所)內開組長大會、到百餘人、當時議決提要求條件卅項、呈工統會審查後、定日向資方提出、並由業務執委報告昌昌職工衛突被執解除職務事件、已派員交涉正式復職矣、

共舞臺　法租界　▲夜戲▼　捉放曹　英雄義　大賣藝　獨木關　全部貂蟬

天蟾舞臺　二馬路浙江路口　夜戲　五六本華麗緣　白牡丹　高百歲　王芸芳　劉漢臣　劉奎官　郭玉琴

大舞台　三馬路大新街西　夜戲　卅五本　卅六本　狸猫換太子　劉□琴　趙如泉

通俗影戲院　大東門小南門北　今天日夜開映　蔣介石北伐記

共和影戲院　方板橋西門　今天日夜開映　拯親救國

中央大戲院　六馬路赤台舊址　今天日夜開映　三人面

卡德大戲院　新閘路卡德路口　今天日夜開映　烏盆計

恩派亞大戲院　法租界霞飛路　今天日夜開映　貴族爭風

萬國大戲院　西華德路南潯路　今天日夜開映　紅樓夢

新中央大戲院　北四川路海寧路口　今天日夜開映　流沙河

北京大戲院　北京路貴州路口　電話中央七一一〇四　禮拜四五六　「第八夫人」

世界大戲院　開封路西寶興路口　電話北一千六百〇五號　今天日夜開演　楊戩收梅山七怪

虹口大戲院　虹口乍浦路口　電話北四一八一　今天日夜開映　段齊恩

中華大戲院　法大馬路吉祥街口　今天日夜開映　她是英雄

上海生活太大難！鄉下人可以三思!!

有薄田……三十畝

戴宗品、宿遷人、年卅五歲、昆仲共四人、宗品居長、向已娶婦、惟幼弟宗彥年僅十八、尚未授室、母已早故、父尚在、年逾古稀、弟兄並未分居、全恃祖遺卅畝田在原籍務農爲生、惟該處乃窮鄉僻巷、田畝無甚價値、據云每畝値洋六元、宗彥已生有一子、名鴻甫、年十五歲、一家數口、値此百物騰貴、僅恃區區三十畝田、頗有難於生活之概、

欲就商……少交際

宗品以此後人口增加、子姪等如再令其務農、則田地無多、將無務之可言、是以商諸乃父、將幼弟宗彥及子鴻甫棄農而就商、亟待託人爲之薦荐、然世代務農、除少工商界之交際、一時無從託人、乃有該處之基督教徒陳某者爲之介紹、

初雀躍……後嘆息

陸成連者、亦宿遷人、住閘北交通路小公房內、年三十六歲、向作小工爲活、去年某月間回籍、即由陳某相偕詣宗品家、陳指陸向宗品誦云、彼在滬多年、交遊廣闊、令弟及子二人可交彼帶滬、謀一相當職業、余可相保必成云云、仁厚無知農民一聞斯言、雀躍無已、當即滿口應允、且稱謝不已、越數日、陸偕人至宗品處、見宗品憂形於色、怪而問之、答云、承君美意、携舍弟及小兒謀事、第家無餘糧、無資爲彼行李衣服、奈何奈何、言訖、嘆息不置、陸云、庸何傷、行李衣服均毋須置辦、職業謀就、前途自有、但略備川資可耳、

共四人……一同來

陸既言定帶戴宗品之弟及子至滬謀事、後又謂該處相距數十里之某處亦務農爲活之邢廣孟家、邢有子名柏臣、年十四歲、並有姐適婁氏、姐夫已歿、僅遺一子、名小狗、年約十餘歲、煢煢寡婦、孤孤稚子、家無擔石、廣癸頻呼、由某甲之介紹、邢子柏臣及其甥小狗亦交陸帶滬習藝、由是陸遂於去年十二月二十三日將戴邢兩家之叔侄表弟兄四人帶滬矣、

淚橫流……獨上书

戴邢兩姓家之叔姪表弟兄、經陸帶滬、薦入地毯廠後、詭置鄉中父母於腦後、無片紙隻字寄家、以慰其親、戴宗品之父年已六十九歲、自其幼子宗彥及愛孫鴻甫來滬後、如黃鶴一去、音問杳然、疑陳某與陸係用甘言串通拐帶、即赴陳處欲向其質問、詎陳已風聞而逃、遂以其誘拐而無疑、既思其子、復念其孫、終日老淚橫流、咄咄書空、如癡如醉、迨今年二月間、仍未得乃子若孫之音信、竟萌短見、乘人不備、懸樑自縊身死、

鬪跳浜……幸遇救

邢廣孟自其子及外甥來滬後、亦消息沉沉、未獲一字、其姐僅此一子、日日啼哭、痛不欲生、其妻某氏亦以年屆不惑、僅有此子、今乃一去消息毫無、痛定思痛、决意自盡、於陰歷四月間曾私往附近希圖投浜、幸爲路人瞥見救得免、

淚滿腮……心如割

戴宗品自其老父自縊後、幼弟不在、愛子不見、舉家上下、鎮日淚流滿腮、大呈蠻日之家庭、自宗彥已聘有陳姓女爲妻、年逾破瓜矣、陳家亦因貧苦無力養此破瓜之女、竟於六月間將女送往戴家、戴宗品每日見其弟媳而思其弟、心痛如刀割、遂快意措集微資來滬尋訪、

得踪跡……牛蹊蹺

邢廣孟亦爲親乃姐終日之號哭及其妻之尋死覓活、决定至宿遷約戴宗品(兩向認識)同赴上海尋訪其甥及子、於是二人因於本月十日蒞滬、借居滬西檳榔路三三五號之同鄉人陳某家、訪查數日踪跡毫無、昨下午二時、於閘北處地方與陸成連遇見、當即扭住詰問、由陸伴往北方地毯廠探問乃弟宗彥、不謂據該廠人答稱、宗彥已身死、宗品聞之、急得號淘大哭、後至義昌恒地毯廠詢其子、則謂其子現方患病甚危、邢廣孟詢其外甥並子、則答稱現二人身生疥瘡、戴邢二人均欲將子領回、該廠不允、[illegible]死得不明、將陸扭赴公安局請究、

會客後鈔票不見
商會鉅竊案

商會副會長王彬彥、前日收到代籌之借欵、計絲通麵粉廠交到洋三千元、又洋一千元、元豐絲廠到洋一千元、及另一戶一千元、共洋六千元、擱在會長室內、因適有他客請見、不及收藏、迨及查點、已經不翼而飛、惟內有莊票洋五千元、現洋僅鈔票一千元、當即分別函知各莊止付、一面派人投報四區公安局請緝、

跛足妍婦不滿 抓住腎囊

小南門喬家路口德興園老虎灶、係清江人劉某所開、劉於昔年投軍、一足已成殘缺、退伍後與某氏婦結歡喜緣、已有多載、婦旋不滿、另有外遇、反以劉爲礙眼、平日交謫之聲、達於戶外、昨晨又因細故大起爭鬪、始則飛碗擲凳、繼則互相揪扭、婦將劉腎囊抓住不放、劉即極聲呼救、痛極踣地、後由警察將男婦拘入一區第三所訊究、

檢察官親提典獄長

南通縣江蘇第四監獄典獄長李允文、因縱囑唐特獄囚、致私刑杖斃一犯、事爲省政府司法廳得悉查辦、李逃避來滬、該廳當又電令上海地檢廳移咨法公廨、將李逮獲、引渡到廳收押、呈復省廳、茲奉命令歸江蘇地檢廳審理、當檢廳承辦檢察官張煊、以案關重要、是以親帶法警兩名、來滬迎提、昨晨詣公廨、晉晤鄭廳長後、即經該檢察官飭提李允文、由來官帶去、並加派法警兩名、護解至北車站、以昭鄭重、

惱老愛青 夫醜上年 叔姑姪媳一箭雙鵰

閘北寶山路靜士庵弄卅號居民江賢卿、年逾不惑、乃妻徐氏、則年方花信、係爲續弦、結褵未久、該氏憎江老醜、遂與青年陳桂寶姘識、恩愛逾常、江又有妻姪姪媳蕊香、年屆廿歲、情竇已開、覩叔姑風流之事、不覺垂涎、是以對陳甚爲殷勤、該氏亦恐礙及隱情、故唆使陳桂寶一箭雙鵰、陳突聞此命、正中其懷、另貪女悅、自易成功、遂被享盡艷福、近因究碍江賢卿之耳目、於是三人相約偕逃、惟江徐氏之分麥與姪媳、係爲一時權宜之計、誠恐日久發生窒碍、故又囑陳代蕊香牽線、嫁一杭州人、蕊香獲得新愛人後、遂同赴嘉興、藉度蜜月、而陳與該氏則仍匿於王家宅地方、現被江賢卿查悉、投控五區總署、派警前往將陳及該氏拘獲、除另行偵查蕊香等踪跡外、昨將原被併解地檢廳訊究、

打！打!! 煤屑飛向車中

總司令部衛士大隊第一隊隊長沈芝庭、(字樾青)侍從副官蔣富發等、前晚八時許、因有事乘华四一二七號汽車、往閘北經過共和新路北諸家浜口、忽有人從旁將馬路中煤屑向車中投入、沈等即令停車、擬下車理論、不料若輩流氓諸方泉・諸榮林・諸榮元・張顧根・韓和尚等、因飲酒已醉、肆行兇毆、汽車夫某甲致被毆傷、倒地不省人事、旋即一哄而散、現已着該處上海寶山縣保衞團、第一團第二補助隊監察陳樹深、限五日內將諸等捕獲、現諸等均携帶眷屬逃避一空、惟皆係當地土著、故將來恐難幸免、

傷重登時斃命

住居江灣方家宅地方之小工單明忠、昨被張和尚王炳良糾黨數十人毆傷、登時倒地斃命、張等見肇巨禍、遂將凶器拋棄分別闖逃、經江灣五區五分所崗警將張王兩犯截獲、申解閘北司法分科、由莫科員訊據張王二犯供詞支吾、又判送寶山縣歸案訊辦、

腿中刀手着棍

住居滬西曹家渡附近石灰窯內之工人蔡學文與夏相明、因事發起爭執、夏即持刀將蔡之腿狠猛砍三刀、血流如注、身上亦被用棍毆傷、經六區崗警將夏拘獲、蔡則車送該處月華工人病院醫治、茲因傷勢甚重、命在旦夕、昨由蔡父海餘將夏子小有子扭至六區請求併究、當由李區長將夏等父子二人、併解公安局司法科訊辦、

瓜刀鐵棍齊飛

新開河丹鳳樓後小弄內、有僞頭司方志盛、與賣西瓜之劉延海、向係同居、昨因債務關係、遂起衝突、劉即取切西瓜之刀、作爲武器、而方亦以鐵條抵禦、格鬭移時、兩敗俱傷、均各血流滿面、經鄰居報由崗警一併拘入一區二分署、判解地檢廳驗究、

鳳去樓空將如何

滬南社云、新北門內老街二號、開設徐源興燈籠店之店主徐妙根、三年前其店開在野橋西、由其母及妹鳳寶掌管、及母死後、即將該店讓渡於人、將妹鳳寶領至己屋、時有虐待情事、昨日下午五時半、不知如何、鳳寶竟投樓在房內窗口上繫繩自盡、至晚七時許發覺施救、業已不及、當即投報二區一分所、擬具文轉呈檢察廳、依法起訴、

浦東午夜槍聲 夢中人嚇殺 原來是捉賊

昨晨二時許、浦東小洋涇廟東南角、忽發生警笛聲、繼又開斷續之槍聲十餘響、一時人聲嘈雜、附近居民、咸由睡夢中驚醒、恐慌失措、駐紮花園石橋大興舞台之軍隊、當派步兵一排、武裝前往旋哨、準備一切、旋經查悉係沈家衖坝方居民某姓家內、有竊賊掘壁圖竊、報經該處保衞團派團丁前往捕拿、竊賊飛奔圖逃、團丁即狂鳴警笛、開槍追捕、各分隊團員亦放槍響應、四面兜拿、當在稻田中緝獲竊犯施鐵秀朱興祥二名、於昨押解公安局第三區訊辦、

各處盜警

▲天同路　滬北胡家橋天同路天同里八號林德堂家、昨日上午九時、突來口操本地音之盜匪三人、以租屋爲由、睬開大門、闖入客堂、即將大門閂閉、袖出手槍恐嚇、將事主驅入一室、由一執斧之盜監視、不許聲張、兩盜登樓肆刦、當被刦去金鐲一副、金軟鐲一副、金手表一只、金戒一只、金鈕六粒、鑽戒一只、瑪瑙挖耳一支、現洋三十元、小洋四十角、金銀元寶兩只、及綢皮衣服十餘件、

▲愛多亞路　法租界愛多亞路三百〇七號安徽人葉積孝所開之店舖、於前晚九點半時、突來盜匪六人、兩盜在外把風、四盜入內、出槍恐嚇、搶去現洋一百餘元而逸、

▲北海路　昨晚七時十分、有四盜侵入公共租界北海路三百三十一號某商號、各出手槍、刦去大小銀洋共約五十元、

▲新閘路　昨晚八時有四盜侵入新閘路一千八百零四號居戶、一執手槍、刦去衣飾銀洋共値七十元、

形形色色

二百廿五

虹口捕房探馬孝治、在七浦路桃源坊二百廿五號緝獲案犯浦東人蔡秋生一名、帶入捕房、茲經該探查得蔡係于七月六號在逢路用鐵棍及硝鏹水將陳宗松謀斃、並於三月三十日在華界犯敲詐銀洋一千元等案、除稟明捕頭、諭飭押候解送臨時法院訊究、

煙土滿袋

河南人陳世、昨早六時、身藏鴉片煙土三斤六兩、行經愛爾近路被六百九十號巡捕查見、帶入滙司捕房、押候解院訊核、

險哉此孩

前日午後五時、法租界五路電車、經過臨時法院、有一年近十齡之童子、因穿過馬路、被電車撞倒、捲入軌內、幸其車頭底下竹籠之救命板攔住、未演慘劇、迨車停、由捕將孩從車底拖出、而孩腦已流血如注、右臂亦受損傷、孩則痛而大哭、捕就路隅用白布將孩頭顱包裹、並抄錄司機人賣票人號碼、然後雇黃包車一輛、載赴捕司捕房、報告出事情形、捕頭飭轉送醫院、但傷無大礙、

匪胆愈大

匪徒葉樹德潘阿福等、專在黃浦灘碼頭冒充包探、行刦旅客財物、而於前日葉等糾黨廿餘人、攜帶太古碼頭江戊子之駁船上、以搜查烟土爲由、乘隙搶取現洋五十餘元、後由事主報告捕房、飭探王延治將葉潘兩人拘獲、帶入捕房、請供不諱、諭候補緝同黨到案併究、

謎攤負賭

鍾世偉金明兩人、前日至華界某游戲場內王福生李金福陸永富三人所攤之字謎攤上賭博、輸負數十元之譜、當因並無現欵、由鍾約王等隨至家中取欵、行經法租界、不知因何在途爭執、當由巡捕查見、將被告等一併拘入捕房、捕頭詰訊一過、諭令退去聽候傳案訊核、

聽筒交保

俞東才邇在法租界私設花會聽筒誘賭、爲包探查悉、於前日至俞家抄出花會字據及銀洋等物、帶入捕房、諭令交保候傳堂訊罰、

阿娥無良

住居浦東陸家宅向業小販之曹水林、年近五旬、尚無後嗣、擬娶妻成家、上月間由吳紹先等介紹、文定張阿林之妹阿娥爲室、於本月初六日成婚、約明用去聘金數百元、詎阿娥忽於十一日乘水林外出、即將家中衣飾席捲潛逃無踪、曹以人財兩失、實是不休、於昨具呈公安局第三署請究、

紛紛具領

海軍司令部在廈門截獲拐匪楊楚臣等拐帶男女小孩六口解滬、移送地檢廳訊究、已紀前報、茲悉被拐小孩家屬、陸續遞狀聲請、昨日紛投廳請求給領、計有張蓮清具領六歲男孩小二子、謝長根具領十二歲女孩阿秀、張寶英具領十三歲女孩愛金、范開俊具領十三歲女孩小手子、喬正富具領十二歲女孩掌寶、當奉檢察官分別傳案詳訊年貌情形後、將小孩飭令認明、當庭交給領回、

火酒兩担

公安局偵探沈平生沈鶴勤等、在浦東緝獲火酒二担、連同挑送之張文明張仰之及蔡阿江等三人、解送偵緝隊、經謝隊長訊據張文明年三十六歲、嘉興人、在天后宮橋北萬泰永酒行伙夥、今日火酒二担、預備送往浦東新三井瑞順昌雜貨店、混充高粱之用、火酒每担九元、高粱每担十七元六角、蔡阿江供年三十歲、儒波人、在萬泰永爲出店、火酒爲瑞順昌所買、又據張仰之供年四十五歲、寶山人、在瑞順昌爲夥、火酒係向萬泰永所購、惟如何配合充作高粱、均由店主自配、判令交押候傳店主到案究罰、

四月一日

老閘捕房華探目季寶林、偵悉有盜黨匿跡東西華德路一千四百號、遂於昨日稟明捕頭、協同華探陸根生、西探長庚仇、密往拘獲寧波人楊福根一名、抄出手槍一支、帶入捕房、查得楊曾於四月一日糾黨刦鄂脫路四百另三號李阿伍家偵洋二百元之衣飾銀洋、捕頭諭飭押候解送臨時法院訊究、

頭梳雙辮

寶山縣彭浦鄉保衞團第三支團團丁、前日查獲迷路女孩一口、頭梳雙辮、着灰色條子布衫、內襯紅洋布馬甲、白地藍條布褲、赤足無鞋、年約十歲光景、詢其姓名籍貫住址等、一概不答、刻該女留養第三支團內、候出示招領、

假名圖利

公安局偵緝隊特別探員李耕餘等、查獲冒充警察在湖州班小輪私行濫罰之匪徒八名、解經偵緝隊訊據所獲之陸舜卿・陸阿和・任來發・陳阿狗・周天助・莊三囡等六人供稱、迭在立興與源公司之小輪、在龍華灣地方假搜查煙土爲名、雇就汽船、每點鐘出洋四元、屢次查獲香煙、罰洋分用不諱、並據陳聚武供在江蘇捲菸統稅總局充當查驗員、因貪功邀賞、後與陸舜卿等同往搜查、楊達春是我夥計、偕往查檢等語、昨特備文飭將所獲八名解送司法科依法懲辦、

衣料何用

上海人陸阿榮、年三十九歲、諳一居住石皮弄沈姓女子、昨日早晨由新新公司出來、相約至城內剪衣料、陸某因身無現洋、即至市區保衞團十二支團團員所設之綢緞店內、意欲欠帳、該團員因素不相識、故未應許、陸某無可如何、而沈女必欲剪之以去、因起爭吵、後陸某將沈女打傷、經方浜橋崗位看見、上前扭至二區一分所辦理、

西瓜大腿

運來煙禁甚嚴、一般土販私運煙土之法、亦層出不窮、昨有海門會石甫將西瓜內之瓤挖去、內藏煙土七兩餘、又崇明人楊狗將煙土六兩餘緊縛兩腿、在大達公司碼頭意圖搭乘輪船、運往內地販賣、經水巡查獲、拘至水巡隊押候解究、

少年愛國

國民社云、本月三日晚、應居南市鹹瓜街新泰綢號之傳雲(長春人)、見來一少年、自稱二區三分部黨員、持少年愛國團名片、強其以洋一元買中山傳略一小本、後平三分部調查、並無凌文俊其人、乃向二區黨部告發、二區黨部轉報市黨部組織部、已函請公安局緝拿懲辦外、並已通令各級黨部、嚴密偵查該少年愛國團、

來函

閱十三日貴報上海記載形形式式新聞欄內、有吳寶泰水木工程作之子吳厚生一事、內載事實不符、我子素無此種舉動、爲人忠實安心營業、家中並無失去何物、鄙人又未至警廳呈報、煩更正、以昭覈實、鄙人吳寶泰土銀甫啓

法庭瑣案

公共租界臨時法院

綢莊經理上訴得釋

九福綢莊正副經理查梓山・馬吉甫及方菊坡、因不服臨時法院判决私擅監禁學徒徐福林及僞證罪、被處徒刑、特延律師提起上訴、業由上訴院開庭研訊終結、諭候宣判、已誌本報、茲悉此案前日經上訴院刑庭長謝永森君開庭宣佈判決、將第一審所判查梓山馬吉甫之私擅逮捕罪、方菊坡之僞證罪、均予撤銷、查馬方等三人、無罪釋放、

趙鶴騙錢運氣不高

寶山人趙鶴、於本月十二日下午五時、用欺騙手段、冒杭州葉吉卿名義、私刻圖章、書寫信函、向七浦路一千零廿七號永盛昌綢莊主胡友卿、意圖騙取洋五百元、被胡察破、報告匯司捕房、派探王梓亭與一百卅五號西探將趙連同僞信一併拘入匯司捕房收押、前晨解送臨時法院、經裔推事訊供一過、諭令被告趙鶴押候改期訊理、

既欲上訴何不趁早

美商大通銀行延律師在臨時法院訴德商漢運洋行不理借欵銀二萬四千兩一案、被告代理律師聲明該欵係代參加人道弛所貸、而有機件留存、應由道弛負責、結果判决本件馬達各種機器、爲道弛所負原告銀二萬四千兩之担保、于道弛未償還原告債務以前、認原告對於該機器有留置權、而道弛不服、延律師提起上訴、前日午後由謝永森庭長與湛仇兩推事蒞庭開審、即據上訴人代理律師陳述理由、要求取銷前判、而被告律師起稱、上訴人聲請異議取銷留置權、則殊不適當、判决時並不聲明保留上訴、業已逾期、請仍照原判履行、謝君核供、諭本案上訴期限已過、應予駁斥、

安累無辜自請銷案

怡和蛋廠工頭魯茂亭、被人暗殺、經捕房拘獲奚振華後、尸妻魯翁氏尸兄魯友山、疑爲該廠買辦張瑞芝指使、並疑與奚福生有關、請由法院拘案候訊、迭詳本報、茲因庭訊多次、並無證據、原告不欲妄累無辜、由其代表律師日前當庭陳明意旨、但求對造亦勿反訴、即據江一平律師代表張陳兩人答以體念女流無知、願不深究、當經梁推事諭飭原告補具聲請狀候核、魯翁氏遂於前日具狀到院、奉批云、狀悉、本案迭經研訊、尚無充分證據、旣據該告訴人聲請免累無辜、姑准撤銷可也、並諭令捕房立將張陳兩人釋放、惟奚振華仍羈、尚待另判、

窠主十一押罰開釋

東務處西捕頭漢密台、其率同中西捕在盆湯衖九號屋內、破獲燕子窠、當拘獲孫少棠・陳何氏・徐雲慶・鄭三男・張朱氏・李雲根等十一人、抄出煙具甚夥、一并帶回捕房、前晨解送臨時法院、經裔丞選推事訊供明晰、判孫少棠陳何氏各處拘役十四日、併罰金五十元、徐雲慶鄭三男各處罰金卅元、張朱氏處罰金廿元、其餘李雲根等無罪開釋、

被控侵佔傳不到案

李安瑄被中華昌記糖菓公司訴其侵佔洋二千三百餘元一案、前日由臨時法院傳訊、據原告代理律師陳述理由、請追前項銀兩、質之被告傳不到案、由律師代表要求延期、與推事核供、諭候傳被告到案再核、

經理司機已自投案

上海振新公司一號漁船、於本年七月二日夜九時、由吳淞進口、違反航行規則、將普安公司四十二號帆船撞沉、溺斃帆船上張金虎等三人、事後尸屬張照財以振新公司經理孫傳表所用該漁船司機楊月庵、應有玩忽業務之咎、孫亦不能卸責、向寶山縣公署起訴、該縣長查得孫楊兩被告均住上海公共公界、特咨請臨時法院協傳兩被告到案訊辦、由法院准出傳票、前日發交總巡捕房、派探往傳、據稱該兩人業已自投寶山縣公署候訊、

公布文件

公共租界臨時法院

▲批示　(一件)金珊林請領價欵由、狀悉、所請給領劉頤年繳案之洋一千一百五十二元、應予照准、(一件)梁頤壽請領欵項由、狀悉、所請給領被告繳案洋三百廿六元三角八分、應予照准、(一件)陳胡氏爲陳阿毛帶土案請求易科由、狀悉、前已批示、再呈請求易科一節、應毋庸議、(一件)陳張氏爲陳靜棋私藏軍火案、請求易科由、狀悉、本件請求礙難照准、(一件)李炳章爲帶土案聲請易科由、狀悉、本件聲請礙難照准、(一件)徐顧氏爲被告董仲章不遵判還欵、請執行由、狀悉、查本案被告已提起上訴、所請執行之處、應從緩議、(一件)美商中國銀公司聲請將訴方章釣欠欵案撤回由、狀悉、旣已和解妥洽、應准將訴撤回、(一件)羅辦臣徐琴行訴稱特裘信務案聲請執行由、狀悉、候即命令被告人照判履行可也、(一件)王子良聲請執管故父王水金遺產由、狀悉、准予登報公告、候期滿後再行核辦、(一件)升泰等訴成康柚紗公司欠欵案由、狀悉、査此案早經批示、准予給領在案、仰即知照、(一件)東南實業銀行訴潘誦玉債務案請執行由、狀悉、查此案業經被告人聲明上訴、所請執行之處、應從緩議、(一件)申楊氏唐學松兩造聲明和解、請求銷案由、狀悉、旣據聲明雙方業已和解、應即准予銷案、(一件)王汪氏爲王松林帶土案聲請易科由、狀悉、所請礙難照准、(一件)顧妙生爲顧長明帶土案請求易科由、狀悉、查本件上次請求、業已批回、所請仍難照准、(一件)張茅氏爲張秀春訴盜賣坟地一案、業已聲請撤回、請求發還保單由、狀悉、准將保單發還、(以上八月十三日)

有正書局存貨大廉價

▲展期一月　▲陰歷七月底止

殺敵致果

▲梅毒亦人類一大敵

梅毒得着天時之機會。必要暴動起來。爲害之烈。有過於洪水猛獸。

海波藥　有

淸血排毒之功。殺敵致果之力。無論梅毒之爲第一時期。或第二時期。第三時期。進服數天。包你拔除毒根。不再復發矣。

定價每瓶二元每打廿元

亞林防疫臭水

總店四馬路　分店鐵大橋

上海五洲大藥房發行

各大藥房均有出售

▲絲頭市氣益形蕭條

◉無錫絲繭

交易所行況

◎滙率標金銀洋錢幣價高低表

商場行市

⊙洋厘平穩

▲洋釐　昨市平穩、公會內各商及同業交易不寂、計由廠郵賣進新幣二三十萬元之譜、錢業業中成交數亦不少、互市數十萬元、大連帮買小洋廿餘萬角、釐價故較上日回高、早市計七錢二分三釐八七五、午市七錢二分四釐一二五、較前日加大六毫二忽半、小總會做開江南小洋上午六錢二分一釐半、下午六錢二分二二五、略大二毫五、廣東小洋上午六錢二分二二五、亦好一毫二五、市氣頗堅、銅元回見跌落、又長二千文、計三百八十八千文、衣牌隨之而升十六文、爲二千八百〇九文、角坯大一文、計一百卅文、貼水則仍爲五十一文云、

▲銀拆　昨爲星期、銀行休業、各莊收解稀少、惟華商方面有所需求、但因銀行封關、業中拆票遂昂、銀根尤緊、故拆息較前天遞增一錢七分、早午市同開三錢五分云

⊙外滙行情

昨爲星期日、海關暨中外各銀行西商等均事休假、所有國內外滙兌並外股等市槪無報告、惟大條由英倫電訊近期續長二五、計卅五辦士三一二五、遠期亦長二五、爲二十七辦士三七五、美銀價長一二五、計五角四分六二五、外滙計英對美四元八角六分〇六二五、英對德四元八角六分三十一分之三、各大〇三一二五、英日仍計一先令十一辦十四一七五、日美小〇六二五、爲四元七角二二二五、英倫先令長二五、計二個六辦士二五、

⊙大條美銀並見續漲

昨日標金交易所內祇有上午一小時營業、同業買賣不鮮、市况復呈佳象、並逐漸一二天之反動耳、尤以人心之趨向所致、故大條及美銀並見續長、日美尤小、不因而跌、結果比前天好起一兩二錢、九月份自晨十點五十七分初開、即叫四錢、後一百八十三兩八錢、後則回落兩許、計三百八十二兩九錢、嗣後復漲高翔、內場內買戶踴躍、人心堅固、逐步漲至三百八十四兩八錢、十一點十八分時、稍回小去四錢、旋復回挺、至十一點念二分、高至三百八十五兩一錢、以後則平、迨十二點閉市、收盤價爲三百八十四兩七錢、比之前天漲一兩三錢、一小時之間、最高價三百八十五兩二錢、最低價三百八十二兩九錢、高低相去二兩三錢之譜、銀樓飾金已減半元、計兌五十七元五角云、

⊙上週中外絲繭市况

▲滬埠絲市歐銷仍難暢達　週七中、本埠洋莊絲市交易仍難暢達、各海外各綢廠暑假、均已先後回復工作、各廠商對於絲經原料、均且隨時補購之意、上週初、分電詢詳、探詢各種絲經市價、華絲商發出期絲電報甚夥、辛因下半週橫濱日絲市價頻跌二十日元、加以各國絲滙由堅轉疲、以致海外電轉寥落、惟黃白絲經現貨因需要之故、由法印法三莊成交四百包、計白廠經八十包、新川廠經九十包、皖白絲七十包、乾大經一百包、粗黃絲六十包、行情仍趨小疲、華絲商態度、僉以海外秋綢將動、手中存絲不充、絲本仍昂、類均不願急遽求售、惟間滬埠洋莊絲銷之仍難暢達、職是故也、綜觀後市、如橫濱日絲行情轉堅、歐美綢需要一起、絲銷必臻暢耳、

▲海外華絲價因滙縮稍疲　（紐約）上週中、紐約市場華絲市面、週初似且暢達之趨勢、現貨如廠白二經、廠絲頗不寂寞、價亦稍漲、治至日絲市價銳跌之電至、廠商意存觀望、猶豫、週末、各絲經市價因美滙縮軟、各跌美金二三分、（里昂）上週里昂各廠、對於川黃廠經需要甚殷、下等乾經亦有所增、船貨拋成不弱、行情堅穩、（茲印）英倫綢廠對於高等滬廠經、存底尚充、一時尚無需買、惟印度黃白粗絲經意均濃、行市穩定、（橫濱）週初、歐美各帮現貨頗有購買、市價亦甚堅挺、嗣因歐銷轉滯、週末、市價銳跌二十日元、最優等叫價祇一千三百四十日元、橫濱繭絲亦銳跌三十日元、茲將上週中海外市場華絲市價分別列表於下、（紐約每磅價、單位金元、里昂每基羅價、單位法郎）

絲別	紐約	里昂
高等滬白廠經	六.[illegible]四	三九六
上等滬白廠經	五.八〇	三五[illegible]
中等滬白廠經	五.四[illegible]	三二五
下等滬白廠經	五.一〇	三〇六
上等黃廠經	五.七一	三四二
上等川黃廠經	五.三六	三二二
上等八蠶灰經	三.八六	一六九

絲別	紐約	里昂
上等緝里乾經	四.一〇	二四六
中等緝里乾經	三.五二	二一〇
下等緝里乾經	三.三〇	一九六
上等緝里大經	三.五二	二一一
下等緝里大經	三.二二	一九二
上等緝里白絲	二.八七	一七一

▲乾繭因絲銷不起仍滯　上週中、本埠乾繭市面仍趨呆滯、絲海外各綢廠、對於廠經期貨電報仍不見轉、滬埠各廠原料尚充、迄於橫濱日絲市價由堅趨疲、深恐新絲市價仍難立住、對於乾繭咸思價廉方購、繭商態度堅挺、上週間祇成交皖繭二百包、價亦柴辱云、

▲絲頭市氣益形蕭條　上週中、本埠絲頭市面雖趨停滯、緣海外絲頭銷路因受日絲屑價疲之影響、益形疲滯、白貨竟至無人過問、黃貨因法莊補充缺貨、滬市尚稱堅定、華洋雙方態度、均仍消極、市氣不振、遂於極點、各絲號經濟充裕者、類均靜待轉機、而零星貨主、因不能久待、祇得忍痛出售、行情有跌無漲、里昂絲頭標準除黃肯平定外、白貨傾跌半辦士、茲將里昂標準價錄下（每基羅價）

黃貨　一先令二五　白貨　十先令三辦士二五

▲華絲輸出七百件　上週中、華絲由滬輸出不暢、緣週間祇有美郵船一艘出口、各洋行存絲不充、全週祇共輸往海外華絲七百件、茲將週間裝往各國之絲額及分類總額、分別列表於下（單位件）

輸往地名	輸出額	輸出絲別	輸出總額
歐洲	一〇五	白廠經	四五〇
亞洲	二二五	黃廠經	三〇
美洲	五七〇	白絲經	一八五
		黃粗絲	三五
		灰絲經	[illegible]
共計	七〇〇	共計	七〇〇

⊙一週中棉市趨勢的概况

上週棉市初受美棉飛漲之影響、市氣大形激昂、但市價一漲、需要遂轉清淡、廠家鑒於紗價之難以起色、更無購進之意、現接新之期又日近也、因此之故、市面逆轉入停頓、其後美棉又見反動、漢口棉禁亦將開放、故人氣漸見鬆動矣、全週現貨計共做開五千三百四十包、到貨計通州花一千二百包、姚花七百包、南市出數六萬斤、北市一萬八千斤、收價自四十八元至四十四元不等、茲錄現貨市價比較於後、

花名	最高之價	最低之價	成交數量
陝西花	三八.五〇	三八.〇〇	一二〇〇
餘姚花	三五.〇〇	三[illegible].[illegible]〇	二四〇
通州花	三九.〇〇	三七.[illegible]	[illegible]八〇
樂滬花	三八.〇〇		三〇〇
南市花	三八.〇〇	三六.二五	二〇〇
太倉花	三八.五〇	三八.〇〇	九〇〇

⊙星期日之棉市

昨（十四日）紐約棉市以氣候良好、及利物浦市況不佳而跌、計各日期價小十四十九至五十七個磅音、利物浦棉市十月期及一月期小•一六五十個磅音、現貨小十、埠貨小•二五辦士、孟買停、本埠棉市亦休業、現貨全未做開云、

⊙上週紗市爲外棉激漲

本埠棉紗市况一週來各帮購進力頗不薄弱、實價亦有進步、情形良好、乃受滬外紗花市面狂漲之影響也、惟週末、因廠商態度不利、同時走銷閑散、兼之棉市消息轉疲、各帮吃價殺低、亦挺秀之市面、又呈頹唐之勢、而後步市衡並有難以立定之象焉、上週交易由四川內地廣東漢口牛莊仙頭等帮、共成交九千餘包、比較前週不相上下、實價大一二兩、茲將週中現貨高低價格列表如下

支別	紗名	最高之價	最低之價
二十支	藍鳳	一五五.○○	一五二.○○
又	水月	一五八.七五	一五七.五○
又	立馬	一五[illegible].[illegible]○	一五六.二○
又	飽台	一五[illegible].五○	一四六.○○
又	雙鵝	一五二.○○	一四九.五○
又	人鐘	一五[illegible].○五	一五二.○○
又	豐年	一五八.○○	一五六.○○
又	金城	一六九.[illegible]○	一六四.○○
又	金天官	一六○.[illegible]五	一五五.○○
又	三羊	一五九.○○	一五八.五○
又	醒獅	一六一.○○	一六○.五○
又	湘禧	一五六.二五	一五五.二○
十六支	藍鳳	一四四.五○	一四一.○○
又	日光	一四六.○○	一四四.○○
又	胭脂虎	一四三.七五	一三八.○○
又	丹鳳	一三九.六○	一三八.五○
又	[illegible]	[illegible]	[illegible]

商情一覽

金融

八月十四日（星期日）

⊙各國票價

錢莊做開外幣五點鐘前市價	
盧比鈔十元卡每五元新	買三兩二錢五分
盧比票每百元十萬枚	買三兩七錢五分
盧比角每五元老萬	買二兩二錢五分
盧比角每十元	買六兩二錢五分
羅元每二十元	買九兩五錢
英洋每萬	買二十一兩
盧比元每百元	買二二兩五錢

⊙金市（英▯日鎊市）

現貨標金每條　三百八十[illegible]兩
足赤條金　三百八十四兩
沙金　念五[illegible]
大條銀近期　三十五辦士三一二五
大條銀遠期　二十七辦士三七五

⊙銀洋錢市

⊙油豆餅

⊙無錫金市　⊙無錫錢市　⊙無錫米市　⊙無錫雜糧

⊙滬南米市　昨日滬南各米市價如下（每石）

⊙滬北米市

食品

⊙上週大連油豆餅紅糧金票高低比較表

⊙交易所市况

⊙上海證券物品交易所　八月十四日　星期日

⊙滙率標金銀洋錢幣價高低表

注意罐上特製之金屬封條

凡欲得眞正之桂格麥片須認明其罐上之「老人」標記及其金屬封條此項封條密封罐口以使內容永得新鮮啓合亦甚便易空罐更可移作他用桂格麥片裝罐之壓力在二萬磅以上故其中容量比罐大而裝鬆者多且裝置堅實不留空氣無敗壞之虞而能永保其本有之香氣美味與健强身體之原質吾人宜日食也

各處百貨商店均有出售

(一)

Quaker Oats

上海黃浦灘路二十四號　貿勒洋行經理

電燈之

光明　清潔　便利

遠在煤燈之上

工部局電氣處

電話　中央　六六三〇一

樣子間南京路廿六號

寫字間福州路十七號

919

上海北京有正書局發行

空谷蘭小說

二册七角

新出空谷蘭影戲一幕一節○哀豔不可思議奇情詭譎○蓋是此其好看○實照本局出版之說空谷蘭小說中○影戲之人物○相示其中○色然複雜○事情耳○節曲折萬波若○實覽全書○○閒者必相參證○○更有興味○

洋裝二册定價七角

魯意師摩洋行

禮拜一拍賣

准於八月十九日（禮拜五）上午十一點鐘在本行拍賣

上等紅木傢俱、嫁妝、私房間式、磁古玩

上等紅木傢俱二拍賣

宜和洋行

准於十九日下午二點半在唐公館拍賣

上等撐花綱面穿籐紅木全堂單式書樓

紅木嫁妝、菲律濱木

私房間式、銅

磁古玩

公平洋行

每逢禮拜二拍賣

不限價

梅毒死路　梅毒生路

第一期梅毒症狀

梅毒自感染數天後○皮膚起塊○現赤色斑點○陰部硬結腫脹○漸成糜爛○以及小便脹痛○致流淋濁○此種症狀○不用確當特效藥治療○必有第二期發現○是走向死路○

第一期梅毒治法

第一期梅毒症狀○既如上述○所謂確當特效藥○即世界著名老牌「哈蘭士內服外搽六零六」○以內服清利排洩內毒○以外搽殺滅糜爛毒菌○全愈立待○第二期梅毒不發○是走向第一條生路○

（第二期梅毒症狀治法容後發表）

內服六零六聖藥　每瓶洋一元七角五分

外搽六零六藥膏　每盒洋一元樣盒二角

上海四馬路太和大藥房總發行

國內外分店及各大藥房均有出售

901

船期

八月十四日（十七日）進口報告

外洋輪船報告

圖畫時報

八月十四日 第三百八十五號
每星期出二次
Published Twice Weekly

徵求
本畫報徵求時事及遊藝家東美術照片酬金從優其有特賞之品如經來函聲明並可訂製版擬寄還

張宗英女士係東南大學文學士嚴濟慈博士之未婚妻

Miss Chang Chong-ying B. A. (South-eastern University).

巴黎華商總注漆器公司經理鍾乾廬君與其夫人愛兒小影

The Family of Mr. K. L. Chong. Mr. Chong is the manager of Chong-Tse Paintings Co. in Paris.

嚴濟慈博士與張宗英君(立者)嚴君論文爲「水晶受電後之伸縮與其光學性質之變化」頗得法國科學界之贊譽

Dr. Yen Chi-tse (sitting).

巴黎華商總注漆器公司之出品陳列室

The Products of Chong-Tse Painting Co.

無錫市立女子職校侯照年女士之寒衣曲 (張文淑攝)

Chinese Dance given by Miss Han Cho-nyig, a student of Wush Vocational School for Girls.

巴黎華商李紀候腳店係李長富紀榮生二人所創營業極佳上圖爲店面

Pol... Chinois in Paris.

寶記照相
照相專門
放大名家

滙山照相館
照相專門放大名家
地址上海提籃橋

光藝照相館
靜安寺路華安保壽公司樓下
電話西一五九六號
美術照相自五元至廿元
普通照相一元至四元
營業時間晨九時起晚八時止

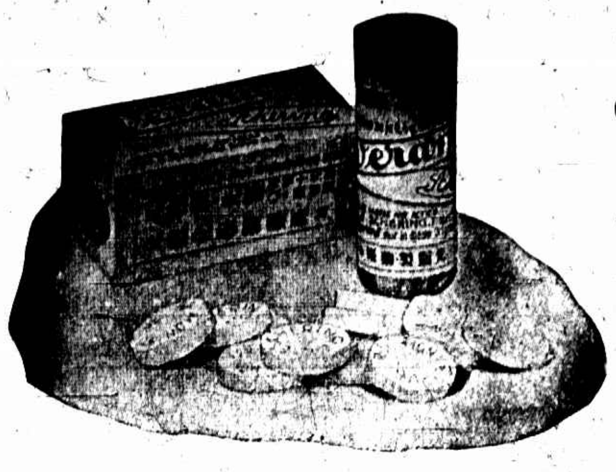

凡拉蒙

主治●各種頭痛○牙痛○神經痛○肝胃氣痛○腹痛○月經痛○創傷痛

上海香港路四號先靈洋行
各埠藥房均有出售

言子墓前之五大樹 (高爭章攝)

Five Big Trees before the Tomb of Yen-Tse.

柳蔭 Willows.

虞山長壽橋在虞山西麓祖師廟前橫截山溪形勢絕佳前面石湖如鏡每當東南風起人立橋上衣水微揚雨如細雨大陸尤甚故又名拂水橋 (高爭章攝誌)

Mountain Scenery of Yu-Shan.

生瓦慘案發生地點前十五分鐘攝影 (三寶壟孫廷華贈)

The above photo was taken fifteen minutes before the Incident of Sanga took place.

合江國民黨縣黨部特別委員會

The Members of Special Committee of Suikan, Kuomintang District Headquarter.

國民黨務訓練所籃球隊 (鏡華攝)

The Basket Ball Team of Kuomintang Training School.

寰球學生會日校畢業攝影

The Graduating Group of 1927 Class of World's Chinese Students' Federation.

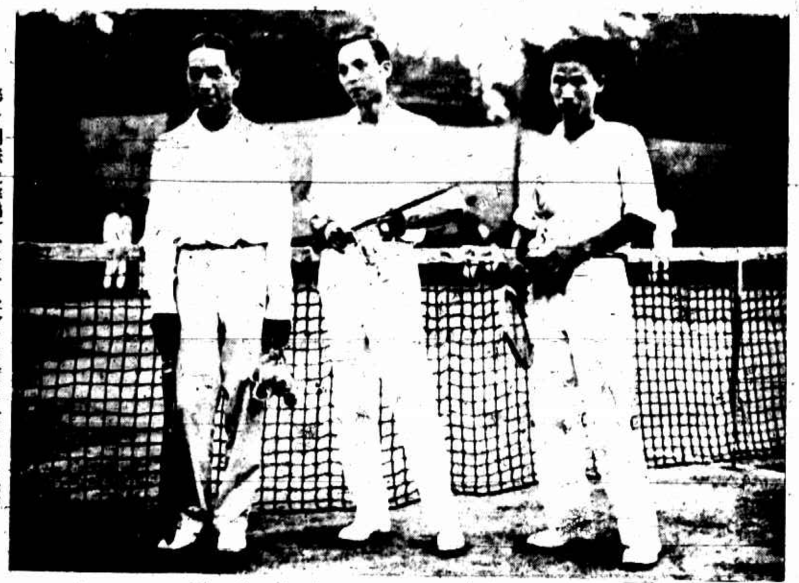

華北網球比賽雙人及單人第一爲古巴公使刁作謙博士(中立)單人第二燕大代表吳威仁(右)雙人第一林觀光(左) (林悅明攝)

The Tennis Tournament in North China.

太原之慶祝大會 (田象孝攝)

Celebrating the Victory of Northern Punitive Drive in Taiyuan

心禪(方君璧女士繪)巴黎都麗野畫會出品之一

An Old Religious Woman (by Miss Fang Kung-pi).

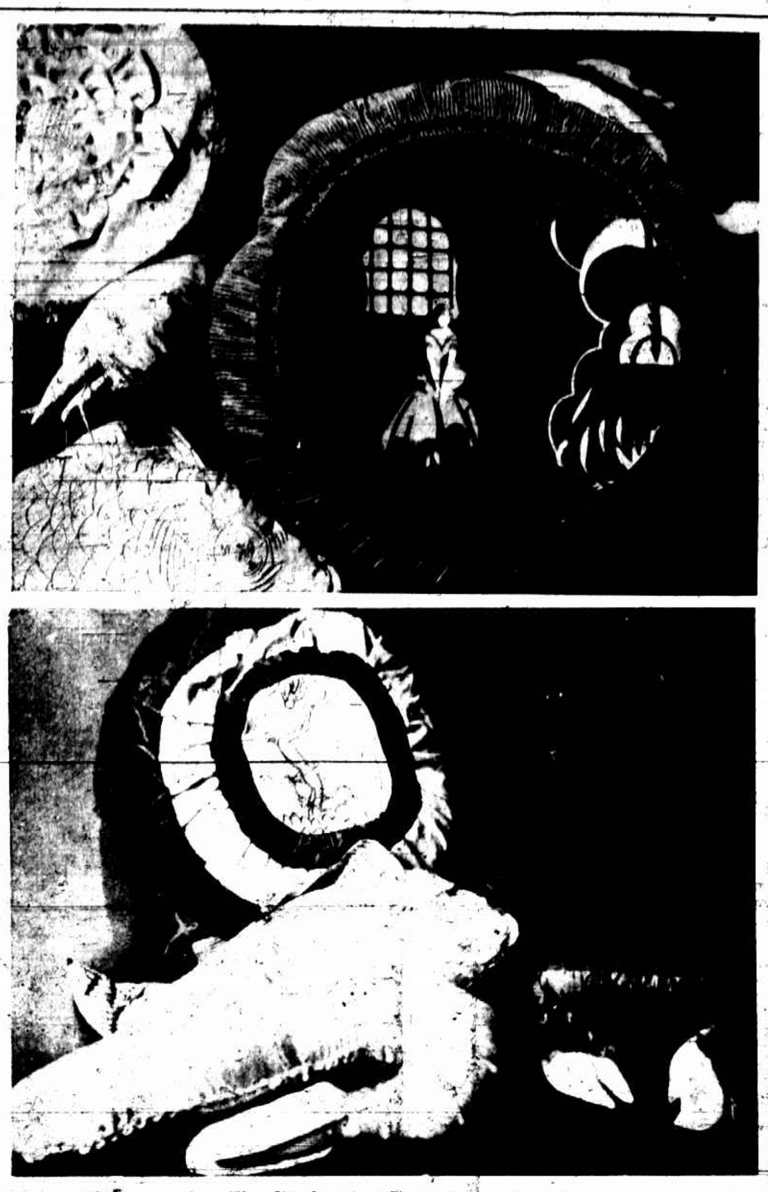

寶豐公司唐瑛女士手製之燈有魚蝦蟹等形 (靜山)

The Products of Yu-Chang Co.

體育家張英叔女士去識畢業同德產科醫院現已開始設接產診所

Miss Chang Ying-Kun, a graduate of Tung-Teh Obstetrical School.

俞乃仁君由國民政府保送赴法專攻軍事學 (王開攝)

Mr. N. Z. Yu going to France to study military science.

楊紹芬君赴德研究醫學八年之久

Mr. Z. S. Yang going to Germany to study medicine.

必定靈
牙痛藥
[illegible]

上海新北門口
恒生祥眼鏡號
新設杭州分號啟事
[illegible]

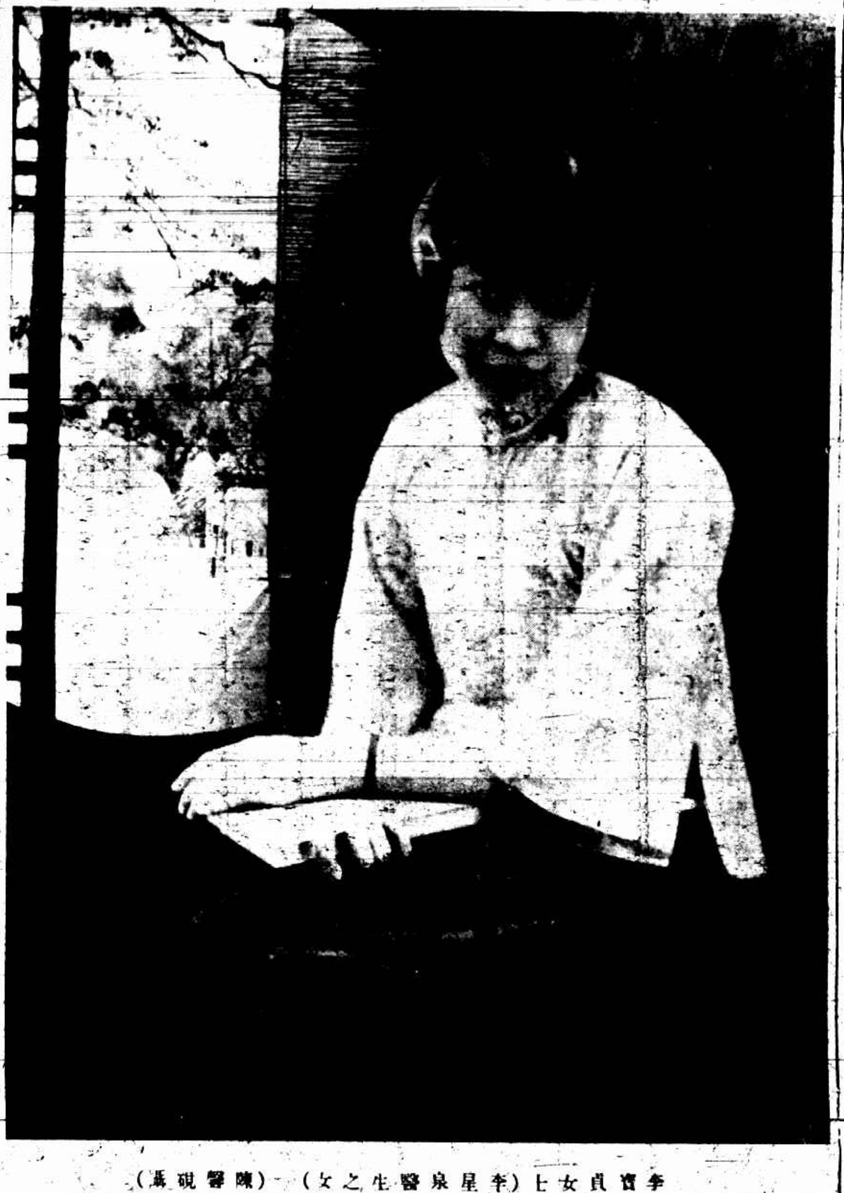

李寶貞女士(李星泉醫生之女) (陳馨硯攝)

Miss Li Pau-cheng.